(日刊) 滿洲日報 (明治卅八年十二月五日 第三種郵便物認可) 昭和九年二月二十四日 (土曜日) 第一萬十號 (一)

滿洲日報

二月二十三日發行
發行人 鈴木昇
編輯人 木本喜代治
印刷人 本村武盛
大連市東公園町卅一番地
發行所 株式會社滿洲日報社

酒界ノ權威 大白鹿 灘辰馬本家釀 大連 白鹿商店

學校建設に名を藉り 新京で土地拂下

鳩山文相に絡まる疑惑

【東京特電二十三日發】鳩山文相を繞る綱紀問題の中、新京の土地問題と稱せらるゝ疑惑は左の如くである
鳩山文相は新京大都市計畫を早耳し、こゝに學校建設を理由として廣大な土地拂下げを計畫し八年二月安藤某を渡滿させて小磯參謀長に折衝せしめたが、關東軍の拒否にあつた、次いで前文部參與官東京商工學校長山下谷次氏を派遣して商工學校建設といふことで山下氏と同郷出身の某大佐と打合せて出願し、滿洲國政府は許可の方針であつたが、軍部はその關係を知つてこれを拒否した、鳩山氏は軍部首腦部に極力諒解運動を行ひ八年十月山下氏を又新京に赴かせ經理部附二等主計某(公金を橫領してカフエーを開業し憲兵隊に拘引された)の斡旋により八千坪だけの土地拂下げを得たといふのである

文相近く聲明書發表

信念披瀝、進退を明かにす

【東京二十三日發國通】鳩山文相は岡本一巳氏の暴露にかゝる樺太工業藤田專務よりの五萬圓收受事件並びに江藤源九郎氏によつて指摘されたる臺灣銀行の帝國人絹買取問題に絡んでの疑惑は衆議院の査問委員會においてその眞相が次第に明かにされつゝあるので、遠からず疑惑の妖雲は一掃されるものとみてゐるが、自己の所信を明白にしておく要ありとして近く貴衆兩院何れかの本會議か、或はその他適當の機會において自己の信念を披瀝したる聲明書を發表しその進退を明かにすることゝなる模樣である

けふの議會

【東京二十二日發國通】二十三日の兩院は衆議院は休み、貴族院は午後二時より豫算總會細田安兵衞、小林嘉平治兩氏の質問ある筈

大同會合中止

【東京二十三日發國通】政友會首腦部では黨内の大同團結運動に對し深甚なる注意を拂ひつゝあり、同派之が對策を考究中であるが、同派が二十七日全體會議を開く事に對しては若し右全體會議を許す事になれば大同團結運動に反對する者の會合も許さゞるを得ざることゝなり却て黨内闘爭を激化することになるから、この際は寧ろ右全體會議を許さず幹部に對する態度を決定善處する迄右會合は開く事は差控へられたい旨世話人に對して通告を發する事となつた

農林省追加豫算

總計二千萬圓程度

【東京二十三日發國通】政府では農林對策追加豫算案は二十七、八日頃衆議院提出に決定した、右豫算委員會は三月一日午前十時より開會の筈であるが、追加豫算總計は二千萬圓程度である

首相代理を設置

首相の容體如何で

【東京二十三日發國通】齋藤首相病氣休養に伴ふ臨時首相代理設置問題に關しては、貴衆兩院殊に貴族院方面に可成り強い要望があるので、その成行きを重要視されてゐるが、政府としては二十五日午後の稻田博士の再診察の結果首相の容態が思はしからずして二十六日もなほ登院不能の場合は貴族院における豫算審議の關係もあるので斷然臨時首相代理を置く事に閣議決定を見るべく多分高橋藏相が臨時首相代理として答辯の衝に當るものと觀られてゐる

北鐵交渉は近く再開

北鐵蘇聯從業員の後任問題

滿蘇双方妥協案受諾

【東京特電二十三日發】二十二日廣田外相と駐日ソウエート大使との會見においてソウエートはカムチヤッカ漁區の邦人入札の有効を承認する用意ある旨を述べ同問題は解決の曙光を認めた、又北鐵交渉は外相の斡旋にて滿洲國で拘禁中のソウエート人從業員六名の釋放により近く再開することゝなつた

【東京二十三日發國通】ユレニエフ大使は昨日午後一時半外務省に廣田外相を訪問し、漁區入札の無効宣言に對する日本の申込みは理由ありと認め是正する旨の本國政府の訓電があつたと報告した、外務當局は飽迄三十二錢五厘の換算率で我入札を認めさす決意で廣田外相はこの旨主張し、ユレニエフ大使は本國政府に傳達を約した、なほユレニエフ氏は北鐵の蘇側職員後任問題は廣田外相を通じて折衝した妥協案を以て蘇聯邦では受諾すると報告したが、右案は蘇側職員を臨時的に任命するもので、蘇聯邦でも相當の讓歩故、滿洲國側は受諾すべく、之により近く北鐵交渉の再開期待さるるに至つた

比島獨立

米本國新提案をなさん

【ワシントン二十一日發國通】ヒリッピン獨立法は比島議會で否決されために其の効力を失ふこととなつたが米國政府はなほ比島獨立の希望を捨てず比島側が同法を受諾する交換條件として比島にある總ての陸海軍根據地の放棄を妥協案として考慮中で目下マニラ、ワシントン間で電報で打合せてゐる現在の比島獨立法には比島の獨立は認めるが陸海軍根據地は米國のものとして保有を續けるといふ條項がある、これがため比島側ではたとへ比島獨立は認められても米國の軍事的統制が繼續される事となり獨立の實効を擧げ得ないとして反對してゐたものである
從つて右の新提案は十五年後に比島が完全に共和國となつた場合に米國が全然比島から手を引くことを意味するものである

大藏男の滿洲問題質問 (7)

滿鐵監督官の權限

廣汎なる認可權が必要

大藏男 滿鐵の改組案につきまして御伺ひしたい三つの點はそれでありますが、なほ序に政府は滿鐵といふものをどういふ風にされる御考へであるかといふことも事の序に伺つて見たいのであります、確か昨年の議會でもありましたし又本年の議會でも申しましたやうに、總理大臣も拓務大臣も共に滿鐵は國策會社である、之を通じて日本の滿洲に於ける所の產業を發展させるのだといふ風に御話になつたやうに覺えて居りますが併し實際を見ますると必ずしも政府は始終一貫してさういふ風な御方針を執つて居るやうにも見えないのであります、或場合におきましては國策會社として之を取扱ひ又或場合におきましては之を商事會社として取扱ふ確か大正八、九年の頃でありましたか時の總理大臣の原さんは滿鐵は一つの商事會社であるといふ風な話があつたやうに覺えて居りますが、併し此内閣におきましては明瞭に是は商事會社ではない、國策會社であるといふ風な御意思であるやうに私は考へて居るのであります

×

然るに事實は必ずしもさうでない例へば最近に滿洲で商工會議所の法令が出來る、それを租借地なり附屬地なりの間に之を施行しようといふ風な御案があるさうであります、其場合に矢張り滿鐵も其商工會議所の會員の一人、一つの商事會社、一つの產業會社として之を普通の商工業者と同一に置かれてさうして其意味の賦課をしようといふ風の御計畫があると云ふことは屢々新聞でも見まするし又話にも承つて居るのであります、それなどは正に滿鐵といふものを場合に依つては商事會社の取扱にしようといふ案でありまして、どうも政府の考へが區々ぢやないかと私が申上げる迄もなく此滿鐵といふものは永年附屬地行政をやつて居りまして、附屬地内に於ける所の多くの商工會議所、又滿洲國人の經營して居る農業會なり、商務會なりに對しては多大の補助金を與へて、いはゞ政府のやうな仕事をして居る、それを捉へて今度は商工會議所の一員として賦課しようといふ御考へがありますと、其金は僅かでありませうが一體政府は滿鐵といふものを今後どういふ風に御考へになりますかといふことについて、少し怪しくなつて來たのであります、是は既に度々お話がありましたから、私が此處で伺ふ必要はないかも知れませぬが、さういふ御話がありましたので、もう一遍はつきり政府からどういふ風な扱ひをする積りだといふことも一つ伺ひたいと思ふのであります

×

それから最後にもう一つ伺ひたいのは先程申上げましたやうに今度政府御提出の關東廳に專任滿鐵監督官を置かれる、其爲に五萬圓かの費用を請求して居られるといふことでありますが、一體此監督官にはどんな權限を御與へになるのでありますか、又其監督官と關東廳との關係はどうなりませうかといふことを承りたいのであります實は私も十數年滿鐵に居りまして非常に苦しんだのでありますが、其間に最も苦しんだことの一つは中央政府……今日で遠慮なく申しますれば、拓務省が現地に於ける所の實情は大して御存じない、其癖に無暗に認可事項に依つて色々なことを認可される、さうしていはば屬僚的監督をされるといふことが非常に苦しんだことの一つであります、是は御役人の方には分りませぬが實際受けて見ると斯うさういふ監督されなくても宜しいぢやないか、又是は先程申しました旅順と新京の距離どころではありませぬ一々東京に對して色々な認可事項を得なければならぬといふことは非常な面倒でありまして、而もそれがなかなか得られないといふことに屢々苦しんだのであります從來の書類といふものは關東廳に參ります、それで關東廳が宜いと仰しやつてもなかなか其儘直ぐ宜いといふ譯に行かない、關東廳は……此處にも兒玉さんがゐらつしやるので能く御存じでありますが、まあまあ拓務省がどうせ見るのだといふことで、なかなか快く色々なことを認可する、まあどうせ上にもう一つ見る官廳があるのだから詳しく見る必要がないといふので又現地に近いといふこともあるので、誠に都合好く關東廳は濟むのでありますが、さて拓務省に行くとなかなかさうは行かない、場合に依つては世俗に申しますと重箱の隅を楊枝で突つくやうなことが行はれたことがあるのであります、拓務大臣に敬意を表しまして今日あるとは申しませぬが、さういふことがあつたのでありまして、誠に不都合である

それを又今度もう一つ專任監督官といふものが關東廳の中に出來る實際の現狀から……すと今日は先程申上げましたやうに、先づ書類は關東廳に持つて參りまして、それを一々新京まで關東長官の許に持つて參りまして關東長官の許では誰がそれを見るかと申しますと、必ずしも先程拓務大臣の仰しやつた聯絡機關の一つが見るのではありませぬ、矢張り關東長官の幕僚たる所の軍部の方々も御覽になる、さうして其處で色々な意見が出ませう愈々宜いとなつて更に關東廳に返つてそれから拓務省に申達される、其處へもう一つ專任監督官といふものが出來る、是は專任監督官が多大の權限を有ちますれば誠に結構でありますが、併しながら今日のやうに先程拓務大臣が現在の機構を變へるがなかなかうまく行かぬといふ御話でありましたが、行かぬ行かぬで又專任監督官といふ餘計な存在が出來て、屋上屋を架すると云ふことになりますと、いはゞ我々は五萬圓程の費用を協賛しましたが其爲に實際上何等の便宜が與へられずして、却て複雜になるといふ風な結果を來しはしないかといふことも考へますので、軍部と專任監督官の間などういふ風に御考へになりますするか、それを一つはつきりして戴きたい、序に其專任監督官に對しましては今日拓務省の有つて居られる殆ど大部分の認可事項を御與へになり、又認可事項其ものを御返しになるといふ風な御意思があれば誠に結構と思ひますので是亦どうか拓務大臣のはつきりした御意見を伺ひたいのであります

×

只今迄長く申しましたことを要約して申しますると、左の六點になります

第一、政府は本年中に滿鐵の根本改組案を御提出になる用意があるかどうか

第二、滿鐵から鐵道、鑛山を切離して之を子會社とし、其上に親會社を設けることは著しく今日の滿鐵の力を弱め、我國の經濟發展の上に多大の支障を來すと思ふが政府の所見如何

第三、將來滿鐵の監督を、主として產業、財政、交通等の專門家の手に任せ、軍部亦之に力を添へて滿鐵本來の使命を全うせしむることが最上の策と思ふが、政府の所見如何

第四、假に滿鐵を改組して特殊會社とするとして、政府が直接其子會社を監督指導することは、其親會社たる持株會社を弱からしめ、是亦我國の經濟發展の上に多大の支障を來すと思ふが、政府の所見如何

第五、政府は滿鐵を國策を遂行する爲の特殊會社と見るや、又は一つの商事會社として之を取扱ふや、政府の方針如何

第六、今度新設せらるゝ滿鐵專任監督官には多大の委任權限を與へて、滿鐵に對する認可事項の大部分を勝手に認可せしむる用意ありや否や、又軍部との關係をどうするか、之に關する政府の所見如何

斯う云ふ六項であります、此御返事を伺ふ前に私は自分の長年の經驗から御出しまして大體滿鐵などうすれば宜しいかと云ふことを一言として戴きたいと思ひますが、それは極めて簡單であります、第一は滿鐵の執るべき重要方針といふものは悉く中央政府で之を決めて、さうして滿鐵其ものは一の執行機關にして了ふといふことが一番宜いのではないか、第二は滿鐵の民間の株は悉く之を買上げてしまつて之を純然たる國有とすることが一番宜いのではないか、此の二つの根本案であります、で斯ういふ風になりますれば、今日のやうな先づ改組案の問題も無くなりませうし、又日本の財界との關係も無くなりますので政府は如何やうにならうと御隨意になる、又一方此滿洲在住の日本人といはず滿洲人といはず、皆が苦しんで居ります所の滿鐵の運賃が高過ぎる石炭が高過ぎるといふ各種の問題が何れも解決されるといふのでございます、此外にはもう方法は無いと確信して居りますが、將來政府が滿鐵をどうかするといふ際にはどうか私が今申上げました所の二つの案に付ても御考慮に置いて戴きたい、別に御返事は要りませぬが、將來の御考慮の中に入れて戴きたいと云ふことを申上げるのであります

華府へ赴任の齋藤大使

【オランダハーグ發】オランダ外相バンリブロックランド氏(右端)英國モントゴメリー駐オランダ大使(右から二人目)等の見送りを受け家族同伴にて新任地たるワシントンに向ふ新駐米齋藤大使【寫眞はハーグ驛にて】

馬占山暗殺陰謀暴露

一味六名逮捕

【新京特電二十三日發】某所着情報によれば、馬占山は歸國後天津英租界に蟄居中であるが、同地無賴の徒數名は十九日午前四時を期して馬占山の暗殺を決行すべく準備を進めてゐたが、該一味の密告によつて事前に發覺し同地公安局は英國工務局と協力して十八日一味徒黨六名を逮捕し〇〇手榴彈など兇器を押收した

ドイツ政府近く滿洲國承認か

半官紙の重要記事

【東京特電二十三日發】某所着報によると、ドイツの「政治外交通信」といふ半官紙は左の如き記事を揭げドイツ政府が近き將來滿洲國を承認するのではないかとの感を與へてゐる
獨立國として滿洲國が年月を經るに從つて國際政局に無視することの出來ぬ存在となつて來るこゝ滿洲が日本の生命線たることは述べるまでもないが、ドイツは特に日本との親善關係を顧念し滿洲國に關する紛爭の一日も早く解決されんことを祈るものである

獨商務官ス氏奉天在勤

【新京特電二十三日發】在東京ドイツ商務書記官ドクター・スノール氏は今般在奉天ドイツ領事館勤務を命ぜられ、三月一日赴任の豫定であるが右商務書記官の赴任はドイツの對滿通商及承認問題に重大關係あるものと見られてゐる

遞信官吏三氏

滿洲國入り決定

【東京二十三日發國通】遞信省航空局事務官荒木萬壽夫、札幌遞信局庶務課長堀雄一、敦賀郵便局長浦島喜久衞の三氏は近く辭任、滿洲國交通部郵務司科長として赴任に決定

協和會教化運動

廿八日聯合會で協議

【新京特電二十三日發】來る三月一日の曠古の盛典に對して滿洲國協和會は同會本來の使命たる日滿協和、東亞大同、五族協和、恒產普遍の四大モットーに則り一大教化運動を起すべく準備中であるがその第一聲として協和會第一回全國協議聯合會を來る二十八日より三日間新京ヤマトホテルにおいて開催することになつた同會議には
一、帝制實施に對する聲明決議に關する件
一、賀表捧呈に關する件
などが協議されるはずであるが、出席者は同會中央事務局長、理事長初め全國各分會辦事處代表者約百名に上るはずで、同會の名譽總裁たる執政の訓示を當日賜はることになつてゐる

林滿鐵總裁

製鋼所を視察

【鞍山特電二十三日發】林滿鐵總裁は新京よりの歸途山崎理事、西脇秘書同伴にて二十二日午前一時湯崗子に下車翠閣に一泊したが同朝九時半昭和製鋼所梅津庶務課長の案内にて溫泉を出て鞍山街道をドライヴして十時來鞍、直に伍堂社長、久留島採鑛部長の案内により大孤山採鑛所を實地視察し同十一時半歸來、忠魂碑に參拜し守備隊を訪問して正午迎賓館にて伍堂社長以下の製鋼所重役、森地方事務所長、春見中佐、泉警察署長等と會食したが、食後小憩の後再び自動車を驅つて熔鑛爐、選鑛工場及び目下工事進行中の新設工場建設現場を巡視の上三時發はとにて歸連の途についた

聖愛醫院集談會

聖愛醫院醫藥學集談會例會は廿七日午後四時より本院講堂に於て開催するがその演題は左の通り
一、出血性鼻耳に就て 柴垣留雄
一、紫外線の卵「アルブミン」に及ぼす理化學的影響に就て 白木正
一、所謂腎盂靜脈逆流現像とは

蛇角

政友、文相を辭職させて、反政府に轉向、は少し現金。
◇
長老見殺し、遞鐵捨子、なども一寸變なもの。
◇
米國の不承認放棄說、色眼が然う簡單にはづせるかどうか。
◇
「證人三輪子」が「被告三輪子」にされてゐる。
◇
これも社會的制裁の一つか。
◇
眼鏡拭く手の慄きや大試驗。

松田一彦

人事

▲酒井清兵衞氏(吉長吉敦鐵路局總局代表)二十三日午前七時着列車で來連
▲五泉賢三氏(辯護士) 同上歸連
▲八田嘉明氏(滿鐵副總裁) 廿三日午前七時四十分着列車で歸連
▲杉本重道氏(滿鐵秘書役) 同上
▲河本大作氏(滿鐵理事) 同上
▲堀三之助氏(日滿土建協會長) 二十三日午前九時發列車で北行
▲岩井勘六氏(在鄉軍人大連聯合分會長) 同上
▲猪子一到氏(滿鐵々道部輸送課長) 同上
▲石川淸氏(日本電氣營業副部長) 同上
▲青村常次郎氏(滿鐵囑託將校) 同上
▲高橋恭二氏(鐵路總局工作科長) 同上歸任
▲木村知彥氏(鐵路總局運轉科長) 同上

守備隊練兵場跡貸附期

【奉天特電二十三日發】奉天日吉町の獨立守備隊及びその練兵場は以前より南方渾河方面に移轉することに計畫されてゐるが、これに伴ひ移轉跡の四萬餘坪を如何にするかにつき滿鐵で協議してゐたが大體商店地として一般市民に貸附けられることゝ決定したやうであるが、なほその時期に關しては遲くとも今年中か早ければ八月頃になる模樣である

チチハル人口戶數

【チチハル二十二日發國通】當地警察廳一月末の調査によると在齊滿人並びに外國人口戶數は左の如し(戶數人口の順)
▲滿洲國人一四、七六五戶、七二、八九二人▲日本人一一七六戶、三六一五人▲漢人二三四戶、九五〇人▲白系露人八五戶、三八〇人▲米國人二戶、五人▲ドイツ人四戶、五人▲スイス人二戶、五人▲ポーランド人三戶、七人▲ノールウエイ人三戶、六人▲英國人一戶、三人

滿洲國を慕ふ

察東の蒙古人

【ハルビン二十三日發國通】當地に達せる情報によれば滿洲國西部國境に隣接せる察哈爾東方の蒙古人は滿洲國建國以來治安漸次安定し王道の光洽く輝き渡れるを見るにつけ、滿洲國を謳歌し王道樂土に生を求めんとする聲次第に昂まりつゝある時三月一日愈々帝政實施と決まり、國礎固く樂土は厳然として永久に輝くを窺知せる民衆は樂土滿洲國を憧がれ滿洲帝國の善政が及ばんことを翹に期待してゐる

生活の虹 (53)

菊池寛作 志村立美畫

結婚申込 (一)

あくる日、綾子の昇降機に乘つた子爵の心は、もはやハッキリとした目標を持つてゐた。
今までは、まだ戀愛と同情との間を、さまよつてゐた子爵の氣持が、親友村山の熱心なまじめな言葉で、確然たる決心に變つてゐたのである。
自分が、これから終生を共にする對手として、綾子を眺めると、また新しい眼が開けて、綾子の好もしさは、格別だつた。
今迄、氣のつかなかつた一寸した擧動や、楚々としてしとやかな動作が、新鮮に見えて、彼は自分のみに許されたやうな秘かな親しさで綾子を見守り愉しむのであつた。
少し、時が遲れて、グリルへ晝食に行つた歸り、子爵はまた綾子の籠に乘つたが、その時綾子は含羞んで、うつむいたまゝ、彼に折りたゝんだ紙片を渡した。
それは、子爵の手紙に對する返事であつた。
お手紙ありがたうございました。御心配下さいまして、本當に申譯ございません。貴君さまが、どうして惡くなど思ひませう。貴君さまのお心はよく分つてゐます。私のやうな者が、お臉へ伺つたのが、間違つてゐたのでした。私の輕はずみから、お心を痛めました事を、深くお詫び申し上げます。
文句は、それだけだつたが、子爵は(私のやうな者が)と云ふ言葉を讀むと、自分の家が與へてゐる痛手が、深く綾子の心に刻つけられてゐるのを、マザ〳〵と見せられたやうに思つた。
身分の相違! さう思はれることが、一番つらい事だつた。綾子が、一個の人格として、何の缺點もない以上、こちらに對して、人間同士として、對等に考へて貰ひたいのであつた。

もつとも、妹があんな態度を見せた以上、綾子が、どんなに素直な女性であつたとしても、身分の相違と云つたやうな事を、云ひ出すのは當然であるが、子爵としてはそれを飛び越えて、綾子と結びつきたいのであつた。
しかし、さうした誠意を、ほんとうに見せるのには、綾子を對等の人間として、結婚を申し込むより外はなかつた。綾子を心から尊敬し愛してゐる以上、結婚を申し込むことは、綾子を自分と同格に取扱ふ、一番ハッキリした一番合理的な方法だと考へた。
彼は、その日家へ歸ると、決心して二度目の手紙をかき始めた。

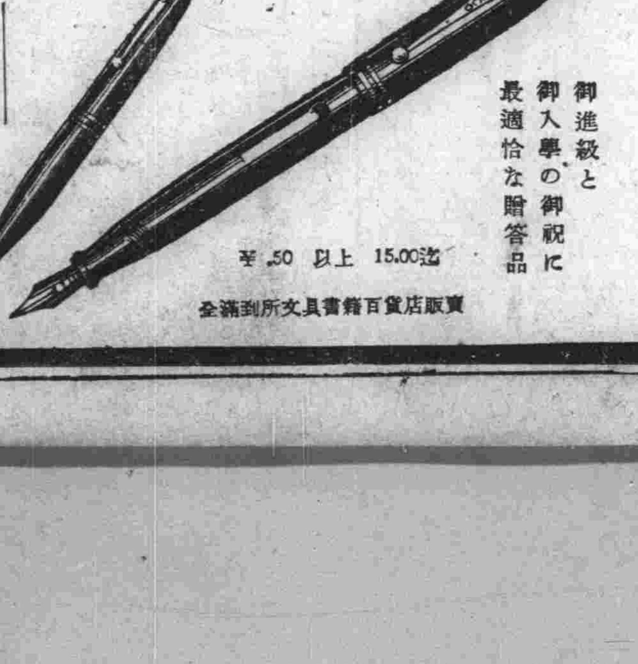

“VANCO”
萬古 ペンシルと高級萬年筆
御進級と御入學の御祝に最適恰な贈答品
最高的品質 標準的値段
¥.50以上 15.00迄
全滿到る所文具書籍百貨店販賣
江藤株式會社大連出張所 大連市山縣通一五八 電話二二三四三番

文研藥用胚芽

從來廣く用ゐられてゐる胃腸藥は一時抑への藥で習慣性となり易く、殊に重曹の溶解作用は胃の內壁を赤爛にして却て胃癌や胃潰瘍を誘發する恐ろしい中毒性を有つてゐる。白米食の缺陷を主因とし多種多樣の症狀を伴ふ胃腸障害には、この病因を成す白米食の缺陷を補足し且重曹を少しも含まずして然も治病力を有する胚芽酵素劑が、其性能及効果に於て吾人の體質に最も適合せる胃腸藥として推奨されてゐる。
純粹胚芽酵素劑たる本劑は、消化管の組織細胞を賦活して消化吸收同化作用を旺盛にし、腸管内の腐敗醱酵を制止して恐るべき自家中毒を防止し、腸管の蠕動を適切にして有毒物質老廢物を分解し、胃腸病を治癒に導くと共に身體榮養の增進を促進し著しく健康と精力を增進せしめる。
小罐 一八〇瓦入 金壹圓五拾錢 大罐 四〇〇瓦入 金參圓 送料 内地十五錢・海外四十二錢
無代進呈 見本及健康讀本等へガキに新名新聞名記入の上申込の方に限る
發賣元 東京芝區三田綱町 文化藥質研究會 電話三田一六八五・六八六 振替東京一四四三五
◇全國著名藥店各デパートにて販賣す
B-3

胃と腸
みぞおちが痛む お腹が痛む 食慾が無い 食もたれする 吐き氣がある 胸やけがする 酸つぱいげつぷや おくびが出る 通じがない お腹が張る お腹が鳴る 腹下しする と言つた胃や腸の病氣には 文研藥用胚芽の服用が第一です

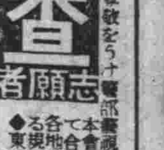

巡査志願者

日嗣の皇子御降誕の宮中豐明殿賀宴
けふ內外の重臣を召されて輝く君民和樂のお祝

【東京二十三日發國通】天地瑞祥の佳春、翠ある大內山に御光はさやけく照り映えて、馥郁さして馨る御苑南庭の梅には鶯の聲も一際朗かな今二十三日、日嗣の皇子繼宮明仁親王殿下には御肥立彌々御麗しく、早くも滿二ケ月を迎へさせられた、この日、宮中賀宴第一日、翠濃き宮中正門は早朝より一文字に開かれて正午近くなれば秩父宮同妃殿下をはじめ、各皇族方この日御召の白國大使パッソンピエール氏以下各國大公使、齋藤首相代理、倉富樞府議長、牧野內府高橋藏相以下各國務大臣、幣原喜重郎、鈴木各前官禮遇並に以上夫人等禮服に威儀を正し自動車の轍も輕く相前後して參內するやがて午後零時半御通常禮服を召された天皇陛下には、御洋裝御氣高き皇后陛下さお揃ひで一段さ御機嫌麗しく、湯淺宮相、木戶式部長官、鈴木侍從長、本庄武官長、竹屋女官長以下供奉申上げ各皇族方扈從あらせられて諸員最敬禮裡に豐明殿に出御遊ばさる、斯て玉座に着かせ給へば輝くシャンデリヤの下盛花も芽出度く色香を競ふ中に、賀殿の芽出度き古樂の變曲等樂部員の演奏する管絃樂に一入の興を添へつゝ、諸員に酒饌を賜はり兩陛下にも親しく玉盞を御手に限りなき御慶びを壽はがせられた、君民和樂のうちに皇太子殿下御降誕奉祝の御宴はいさ華やかに午後二時近く御終了、兩陛下には御機嫌殊の外御麗しく入御、諸員一同御下賜の鳥兜もめでたきボンボニー並に御紋付木杯を拜受して感激のうちにそれぞれ退下した、またこの夜六時からは天皇、皇后、皇太后陛下三陛下御揃ひで各皇族方御近親奉仕者を召されて御內祝宴を催される何この御祝宴は二十四、二十六二十七さ四日間に亘り約一萬の群臣を召される御豫定である

萬歲の聲に國旗の波
東京市の奉祝

【東京廿三日發國通】日嗣の皇子を壽ぎ奉る宮中御饗宴第一日の廿三日は一點の雲もなく日本晴れで朝八時宮城前大廣場に集まつた小學生約五萬人の振翳す小國旗の波ははためき立ち萬歲の聲は大內山を搖がした、次で朝鮮から奉賀のため上京した朝鮮學童團代表三十二名は龍山小學校長に引率されて二重橋前に堵列萬歲を三唱、代表者はそれより直に宮內省に出頭し朝鮮全學童の赤誠溢るゝ賀表を捧呈した、何この日正午牛塚東京市長は東京會館に約二百名の奉祝午餐會を催し、又東京府主催の奉祝晚餐會は約六百名を招待し上野精養軒に開かれる

全滿蓄音器商組合が協定破棄で出荷停止
寫眞機商組合の二の舞

大連伊勢町四丁目櫻村洋行の協定値段破棄事件に就き全滿寫眞機商組合が執つた出荷停止處分は刑法違反の不法行爲として司直の手に移されるに至つたが、寫眞機商組合さ同一規約を有する全滿蓄音器商組合にも櫻村事件同樣出荷停止問題が持ち上り再びトラスト式販賣線上に非常なセンセイションを捲き起し成行を重大視されてゐる

卽ち全滿蓄音器商組合では日本全國蓄音器商組合聯合會との協定によりビクター、コロンビヤ、ポリドールの三種品目に對して協定値段を作成しこれを破棄した者は十圓以上三百圓以下の過怠金徵收、一ケ月以上三ケ月以下の組合員資格剝奪及び出荷停止の規定を設け、全滿同業者間の競爭を防止してゐるが今回の協定値段破棄者は奉天春日町六番地中道樂器店こと中道彥一氏で、同店にはて協定を破り亂賣しつゝあるとの噂あり奉天蓄友俱樂部では傀儡を使つて同店でポリドール器一臺定價三十五圓を購入せしめたところ二圓安く三十三圓で販賣した事實が擧げられ、この旨組合長たる大連市伊勢町二七燕飯洋行こと藤飯彌太郎氏宛に通告して來た、直に組合役員協議の結果組合規約に基き中道樂器店に對し極刑たる三ケ月間の組合員資格剝奪及び出荷停止處分に附し目下同樂器店では殆ど休業狀態に立ち到つてゐる

奉天警察署では大連における櫻村事件が刑事々件と化した今日これと同樣の事件を惹起した中道樂器店問題に對し二十三日大連署宛に詳細問題の經緯を報告して來たが、果して寫眞機商組合と同樣刑事々件化すか否か事態の進展を注目されてゐる

傀儡を使つてまで摘發する組合
奉天中道樂器店語る

【奉天特電二十三日發】協定價價を破り三ケ月の出荷停止處分を受けた奉天春日町六中道樂器店では語る

商賣の駆引上どうしても安く賣らればならぬ場合があるので二三回協定値より引いて賣りましたが、こんな行爲は私の店だけでなく他にもやつてゐる店が多くあります、それに私の店のみ處分するのは繁昌するをねたんだ商賣敵から行つたものと思はれ甚だ不快に思つてゐます、しかも傀儡を使つてこんな事實を摘發するなどは卑怯です、三ケ月の出荷停止では商賣を繼續してゆくことは出來ずこの調子では閉店の外はないと憂慮してゐます

奉天の意見で組合は措置
藪田副組合長語る

右に關し藪田全滿蓄音器商副組合長は次の如く語つてゐる

中道氏の問題は奉天蓄友俱樂部の申告によつて大連の本部が措置したもので、組合規定では一番おだやかな處置と考へてゐます、中道氏の行爲は組合の規約を全然無視したものではありますが、奉天蓄友俱樂部より報告を受けた際本部では何とか妥協さすべく種々骨を折り、大連より組合顧問の法律家を奉天にまで派遣した程でした、然し中道氏に全然誠意を認めることが出來ず遂に前述の如き措置をとつたわけで、その後も何とかして出荷停止を解くべく、中道氏の態度を注意してゐたのですが、中道氏の態度を注意してゐたのですが、奉天蓄友俱樂部の報告は相變らず中道氏に誠意なしとのことで今日まで解くことが出來ずに居るわけです、組合本部では決して中道氏をいじめる考へではないのですが、何分先づ蓄友俱樂部の意志を尊重せねばならぬので凡ては奉天蓄友俱樂部の意志によつて解決する問題であります、今後とも組合としてはこの問題解決に全力をつくしたいと考へてゐます

遼河近く解氷

二十三日埠頭事務所への入報によれば遼河の結氷は例年より早く三月六、七日頃解氷川開きの運びに至るべしと見られ、目下大連において入渠中の營口、河北間の通船泰東號も修理を急ぎ月初めには廻航の上水上交通に當るさ

長平丸が福建丸と接觸

目下入渠中の大汽所有天津ライン長平丸は前航海、十九日午後六時頃太沽遡航に際し、同所で碇泊中の大阪商船所有客船福建丸と接觸長平丸は外柱に約六百圓、福建丸に外緣二十呎の凹部を生ずる海難事件を惹起したが、屆出により海務局では損害賠償その他將來問題が起きた場合を考慮、二十三日木村理事は詳細當時の模樣を聽取するところあつた

郊祭式場の拜觀を許可する
團體に限つて三日間

【新京特電二十三日發】大典中最も嚴肅に且つ神々しく行はれる郊祭の儀は在滿邦人にとつて最初のものだけに式後その拜觀を希望するもの頗る多く滿洲國政府當局でも種々考慮の結果三日間に限つて拜觀を許可することにした、而して拜觀に當り不敬のことなどあつてはならぬとの見地から拜觀者は團體を限つて許可し個人拜觀は絕對に許可せぬ方針となつた

從つて拜觀希望者は團體を組織して人員數、團體名及び拜觀日時を明記して團體代表者から國務院情報處に願出づることになつてゐるが拜觀日時は三月一日は午前十一時より午後三時まで二日、三日は午前九時より午後三時まで、情報處員の案內說明があるはずである

郊祭當日の鹵簿編成
けさ豫行演習

【新京特電二十三日發】郊祭の儀式への鹵簿編成及び順路豫行演習は二十三日午前十時より鹵簿編成員によつて擧行されたが、順路に對する警備も同時に行はれ執政府

赤字を續り加藤理事長辭職
女紅場の內訌表面化

大連三業組合女紅場理事長櫻生席加藤正太郎氏は去る十九日突如病氣を理由に理事長辭表を提出、二十日定期船で內地へ歸省したがこれが爲め女紅場の內訌が表面化し問題の推移を注目されてゐる

加藤理事長の辭職理由は前理事長八千久席猪森千代氏が昨夏市主催博覽會に際し出演費約二千圓の赤字を出しこれが清算を行はず加藤氏に理事長の椅子を讓り巧みに責任を回避した、さころが定期總會を控へた今日に至るも赤字二千圓の清算が行はれず組合員中から役員怠慢の非難が起り加藤理事長は窮地に陷り遂に辭表を提出內地へ逃避行したものと見られてゐる

よつて女紅場役員は連袂總辭職を決意し二十一日臨時役員會を開き協議したが、この際總辭職を行ふことは餘りに無責任であるといふ意見が擡頭、一時留保し理事長歸連を待つことゝなつた、しかし定期總會は目前に控へてをり、從事員の給料支拂にも支障を來すので女紅場監査役谷川、宇都宮兩氏は二十二日監督官廳たる民政署に出頭し指示を仰ぐところあつたが二千圓赤字を清算せず理事長の椅子を加藤氏に讓つた猪森氏の態度に對し「無責任」の非難が揚げられ紛糾は擴大するものと見られてゐる

出發順天廣場式場到着十五分で非常な好成績を擧げたが、旭通りの一線には渡邊警部指揮官となり百七十名餘り警官出動警戒の應援をなした、なほ順天廣場における郊祭の儀式順序などは二十七日大禮委員によつて豫行を見ることになつてゐる

日本恐るべし

ムツソリニでさへ黃禍論を唱へ出し列強は夫々種々の恐日政策を講じつゝあるが、その眞相を「雄辯」三月號に赤裸々に發表、近來の大特種篇と大評判だ。

黃金作り刀二口
在滿邦人代表が獻上

【東京特電二十三日發】滿洲國皇帝卽位に際しわが在滿官廳及び軍部高等官滿鐵社員幹部等が獻上するお祝品についでは陸軍省に一切委任されたので同省副官千葉少佐が講究の結果黃金づくりの大小二口の太刀を選んで日本刀鍛鍊會に依囑し靖廣、靖德の兩刀匠がこれを製作することになつた、刀身の兩面には龍を彫んだ莊重美麗なものであるが一日までには間に合はぬので當日は目錄のみを獻納するさ

☆　☆

東京の學生界に全面的波及か
滿洲國體協支持運動

【東京特電二十三日發】極東大會問題について東京の愛國學生聯盟大アジア學生聯盟等の團體が提携して各大學、專門學校等の學生に呼びかけスポーツによるアジア民族聯盟結成の趣旨から滿洲國體協の主張を力強く支持することになつたが、これに對し六大學の運動競技應援團聯盟もまた共鳴して參加する氣勢ありかくてこの運動は東京の學生界を全面的に動かさうとしてゐる

今日までの經過
昨夜の委員會で報告

【東京二十二日發國通】滿洲國オリムピック準備東京委員會は二十二日夜赤坂において會合を開き先づ久保田主事より今日までの運動進行狀態を報告

卽ち滿洲國のオリムピック參加に煮えきらぬ態度を持せる日本體協に對して政界方面では平島今田兩委員の斡旋で貴院の二荒大藏、菊池氏等が二十八日の本會議或ひは豫算總會でそれぞれ口火を切り「我國は本問題に果して如何なる態度を執るや」と文相に詰問すべく文相は山川體育課長に答辯資料蒐集を命じてをり學生界においては各委員大車輪の活動で大亞細亞青年聯盟、愛國學生青年聯盟等を喚起すべくアジア會も近く東都に大會を開いて輿論の喚起に努むべく、滿洲國側の主張を理解し陸上競技陳して諒解を求め更に副委員長大橋外交部次長も積極的に外務省さかけ合ひ中であり

かくの如く各方面より一齊に滿洲國の參加運動に火の手をあげ來たつたので日本體協としても今更狼狽の色あり本問題に對する最後の態度を決すべき二十八日の理事會總會を前に痛く動搖してゐるかの感あるが萬一この理事會において滿洲側の期待に反し飽まで滿洲を袖にしても第十回大會に出場するが如き態度をされば滿洲側は決然として日本體協との交涉を打ち切り獨自の立場を以て斷乎所期の方針に邁進すべく決定してゐる、從つて體協の出方次第で極東大會の解消、日本體協自體の崩壞に立ち至るべきやも知れずその成行は今やスポーツ界のみならず各方面から多大の注目を惹くに至つた

形勢不利に狼狽の日本體協
理事會で急轉回せん

【東京特電二十三日發】滿洲國參加問題に對する日本體協の最後的態度は二十八日の臨時會において決するが一方運動會各團體は漸次滿洲國側の主張を理解し陸上競技聯盟の如きは全幅的支持を與へることを聲明し又朝鮮體協は滿洲體協と同一行動を取ることに決定した外東京各大學の選手連も體協の態度如何に不拘獨自の見解により或は極東大會不出場を唱へる形勢であるため日本體協もこれ等の空氣に鑑み廿八日の理事會ではその態度を變更して滿洲國支持に一段の力を注ぐに至るものと見られる

留學生は演說會で所信聲明

【東京特電二十三日發】滿洲國の東京留學生約二百餘名は溥儀執政の萬壽節奉祝のため二十五日滿洲國クラブに總集會を催し日本の各大學代表者を招待するが、なほ同日演說會を開き極東大會參加問題につきその所信を聲明するはずである

留學生は二十五日大會を開き本問題に對する決議文を關係各方面に配付するに決し、一方代表を直接日本體協に派して滿洲國側の固き決意を陳情、參加斡旋を懇請しまた委員は二十二日外務省情報部田代課長に實情を具

女學校からまた入試が始る

試される者、選ばれるもの小さい胸が顫いて不安氣なまなざしがいじらしい、本年度入學試驗のトップは神明、彌生、女子商業の入試によつて切つて落された、午前九時一樣に試驗地獄の前に試される小羊である、父兄母姉にそして先生に「しつかり落ついて……」「番號を忘れずに……」勵ましの言葉を唯一の賴りとして試驗場に入つて行く、三校を通じ約千名の志願者のうち許す者が五百名、半數の少女達が大ふるひにかけられるのだ、好いか惡いか解らない、入學試驗再開最初の試驗は幾多の研究すべき諸問題をはらんでまづ少女たちからである（寫眞は試驗場の內外）

職務を離れた一私人を告訴
五泉、齋藤氏談

俄然辯護士會の問題となつた高橋辯護士告訴事件に關し告訴人側の五泉、齋藤兩辯護士は

高橋氏は篠崎豐彥氏代理人とはなつてゐるが、現在興行名義人として映樂館の興行を主宰してゐるのは何等法律的意義を有さず、從つて辯護士としての職務範圍を離れてゐるもので、飽く迄高橋氏個人の資格によつて名義人となつてをり、猪森、香川兩名が告訴してゐるのも辯護士高橋氏ではなく、名義人として一私人としての高橋氏を告訴してゐるので、辯護士道德上より我々が責められる理由もなく又香川、猪森が謝罪廣告を出さればならぬ必要も認めぬ

と强硬な意見を有し、結局近く高橋氏側さ五泉、齋藤兩氏との間に大衝突が起るものと豫想される、なほ占有保持の訴へと同時に香川猪森兩氏が申請した長次郎吉氏外館員三十三名に對する財產假處分に關する第一回口頭辯論は來る二十八日に行はれる筈である

質屋から騙る

二十日午後一時頃市內山縣通一二九番地質屋司屋事赤萩唯次郎氏方に一人の男が現れ沙河口署の古物商許可證を示し自分は沙河口西町一七九岩木良作といふものであるが、櫻花臺の知人に購入斡旋を賴まれてゐるから同日夕刻まで借して欲しいさ時價百四十八圓の書畫を借りて立去つたまゝ同夕刻に至るも返却せず詐欺にかゝつたことを知り二十二日大連署に屆出た

大連防空獻金

大連防空獻金募集の計畫が表面化すや、早くも市の空は市民の力を以て護るといふ愛市心を喚起し逸早く大谷光瑞氏より金三百圓の獻金申込みがあつたが二十三日には左の如く四口合計四百圓の獻金あり市理事者を感激せしめた

○
一、金二百圓　正和洋行楓町一三　秋元豐二郎
一、金百圓　同上　秋元米三
一、金五十圓　同上　田崎豐作
一、金百圓　浪速町　日吉忠雄

庭球選手推薦

【東京二十三日發國通】日本庭球協會では極東大會選手につき人選中のところ佐藤俵太郎、伊藤榮吉、山田啓吾、村上恭雄の五君を推薦することゝなり目下交涉中であるが受諾する模樣である

由良氏送別會

滿鐵運動會、滿洲劍友會、滿洲柔道有段者會、滿洲體育協會並びに滿洲刀劍會の會計幹事たりし滿鐵經理部庶務主任由良龜太郎氏は今回社外轉出することに內定したので上記五團體では來る三月二日午後五時より社員俱樂部第一食堂に於いて送別會を開催することゝなつたが參加希望者は上記各團體並びに滿鐵學務課體育係秋月寅義氏宛（電話二〇二一九三）まで本月中に申込まれたしと（會費二圓見當）

體育會座談會

東京高師及び東京文理科大學體育科出身者より成る茗溪會體育會では來る二十五日午前十一時より大連滿鐵社員俱樂部樓上に於いて全滿の體育會員集合の上體育座談會を開催するが會員の參加希望者は至急滿鐵學務課體育係小谷澄之（電話九四九八番）まで申込れたしさ

加持祈禱法要

沙河口日蓮宗大法寺梅本鳳泰師は昨年十一月以來千葉縣正中山荒行堂に入堂一百日間大荒行を成願二十四日入港のうらる丸にて歸連、同日午後一時より加持祈禱法要を執行するさ

天氣予報

二十四日
西の風晴一時曇り

各地溫度（二十三日）

	午前五時	午前十一時
大連	零下六	零下二
旅順	同三	零度
營口	同一二	同五
奉天	同一六	同四
新京	同一五	同六
新義州	同一四	同五

今日の小洋相場（十一時半）
金百圓につき百十四圓六十五錢

不意の御來客に 毎日のお食膳に

鐵道員 になる一番の近道
東京市小石川表町 帝國鐵道教育會
●自宅獨習四ケ月修了鐵道受驗の實力を與ふ●國有鐵道は昨年より新規募集を開始せり其他全國各鐵道は諸君の來るのを待つや急也◆就職希望者は今すぐ申込次第鐵道講義見本と規則書を無代進呈す

日本一の定評ある
東京 高島派易斷總本部
大連支部長 高島胤卿先生
◎成功した人運勢見た人！ ◎運勢見る人成功する人！
千日の考より十分のヒマに「摑め幸運の鍵を」
大連浪速町 大連百貨店 ライト寫眞館入口ヨリ四階
通信鑑定 定價電話 人相 手相 骨相 家相 方位 姓名

全商品大投賣
二十四日ヨリ二十八日マデ
四割引 三割引
「但し 洋反物外 特價品 一割引」
連鎖街 柳本呉服店 電話五八五八番

伊勢參拜團募集
御老人、御婦人、お子様連れや一人旅の出來ぬ方も十數年間の永い經驗のある崇敬會の御案內には何等の不安もなく頗る安心して然も大家族的に全國の神社、佛閣へ參拜し旁々故郷歸りが出來ます
待遇の特長
一、伊勢參拜團は高等旅行でも旅費がお安い
一、船室には無料で特に布團が敷きます
一、夜行の汽車には乘りません
一、乘物は多く徒步は少なし
一、旅館は一等、賄は引物二ッ以上附き
一、布團は絹ブトンにて上下二枚づゝ
一、タンゼン夜具は極めて清潔に注意す
一、故郷へお歸の方の爲荷物は多くも差支なし
巡拜所
下關、出雲大社、一畑藥師、城崎溫泉、大阪、奈良、二見、伊勢大神宮、名古屋、越前永平寺、山中溫泉、金澤、新潟、會津東山溫泉、仙臺、鹽釜、松島、宇都宮、日光、東京、京都にて自由解散が出來ます
◎團費百拾八圓、出發三月十日、日數二十五日間
○御希望の方は電話又はがきにて崇敬會に申込まれゝば詳細日程お送致します
申込所
連鎖街 惠比須堂 電話七七三二番
浪速町 池內豐文業 電話六二九六番
信濃町 門野太郎商店 電話三四六五番
若狹町 横山殿商店 電話七二六六番
沙河口正町 泰興出山商會 電話六九四一番
旅順 鎌西醫院 電話〇一六〇番
大連乃木町 丸山商科醫 電話一二三六番
石橋 白川洋茶舖 電話八六〇八番
陽 順天 東京 天原 東町 連山
玉 筑 武寺 德 能永 崇濱
紫館 尾屋 光藏 地洋 具服 家館 店店 行 業 藝 館 敬會
電話 七七〇四 三六九〇 二一九一 三六六五 三三九 七四 七二〇 二一九 七二〇四 二七七〇

はりと灸 松尾仙庵堂
聖德街三ノ四二五 電九四七八番

◆今冬最後の犧牲的大奉仕◆廿四日より廿八日迄五日間限り
正札の四割引
◆次の冬まで御買置されても決して御損のない大特賣
冬物製品全部
婦人服・婦人オーバ・婦人コート・スカート
子供洋服・子供オーバ・其他毛糸製品……
（御買忘れ・御見逃しならぬ樣是非此機會に……
遼東百貨店洋服部
大連市浪速町角 電代表三一七一

東京式おでん 食堂ヤマト
信ノ濃町帝國館前 電二二七六七

御入學 御卒業 の絶好の記念品
學生時計
試驗濟の權威ある優秀品
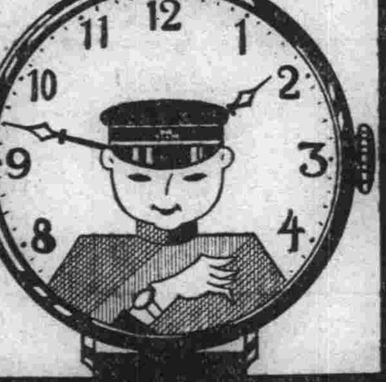
大連市浪速町 奥田時計店 電三八九七番

返品返金自由・吞帯道具の船塚 電話7543 4379

新講談

丹下左膳 (26)

林不忘作　小田富彌畫

この面が看板だ(二)

四つに結んだ古布のあひだから時代のついた木箱の肌を見せて、ズシリと鎮にすわつてゐる箱包みは……。

人でも、物でも、長く甲羅を經たものは、一種の妖氣といつたやうなものが備はつて、惻々人に迫る力がある。

今このこけ猿の茶壺を、荻乃がヂッと凝視めてゐると、名器から發散する言ふべからざる壓力に打たれて、彼女は、聲も出ません。

門之丞も、呼吸が迫つて、無言です。

默つて、荻乃を見上げた。荻乃は立つたまゝ、眼をまん圓にして壺の箱を見下ろしてゐる。

一瞬二瞬、空氣は固化して、ふたりとも石像になつたやう——身うごきもしません。イヤ、出來ません。巨大な財産を呑む名壺の魅纏……これをこそ、呪縛といふのでせうか。

この古びた包み布をほどけば、年月によごれた桐の木箱。そこまでは、外からも見える。今その、十文字にかけた眞田を解いて、サッと箱のふたを取つたとしませうか。中にはもう一枚、金襴の古ぎれで壺が包んであるに相違ない。その色褪せたきんらんを除くと、……すかりといつて、細い網紐で編んだ纏を、スッポリと壺にかぶせてあることだらう。

さア、そこで、そのすかりを取るとします。さうすると、こゝに初めて朝鮮渡りの問題の名品、耳こけ猿の茶壺が、完全に裸身をもつて眼前に浮かび出るでせう。薬の流れぐあひから、その焼きさいひ、にほひさいひ、まことに天下を騒がす大名物、きつも顔の下がるやうな品格の高い、美しい味のものにきまつてゐる。で、その壺の覆をとると、なかに、莫大な柳生家財産の埋藏個所を示した一片の地圖が、幾百年の秘密を蔵し、この大陰謀を知らぬ纏に、ヒラリと纏はつてゐるのだ……。

荻乃は、一枚一枚着物を脱がすやうに、かうしたこの壺の包裝を一つ一つ除り去るところを心に描いて、もうその壺のふたを取つたやうに、胸がどきどきしました。

「開けてみませうか」

といつて箱のわきに跪踞んだ。

「御隨意に——」

かたはらで、門之丞は、にやにや笑つてゐる。

「では……」

と、荻乃の手が、ふろ敷の結び目にかゝつた時だつた。劍道修業で節くれ立つた門之丞の黒い手が、むづと、荻乃の白い手を押さへたのです。

「荻乃さま、源三郎どのが死なれた以上、この婿引出のこけ猿は、當然あなたの所有ですから、お返しはいたしますけれど、その代りに、なにとぞ拙者の胸中をお察しあつて——荻乃様ッ！」

その手を振つた荻乃、

「又しても、源三郎様がお故くなりになつたなどと左様な嘘を！女ひとりと侮ると、その分には捨て置きませぬぞッ」

立ちかける荻乃に、門之丞は縋りついて、

「イヤ、うそなら嘘で、もう間もなく判ることと。それよりも、男の一心だ。好いでは御座らぬか、荻乃さま」

モウ武士の威信も打ち忘れて、武者振りつく拍子に、その手が着ものゝ裾にかゝれば、逃げ惑ふ荻乃は、われとわが力で着物を引いて、あられもない姿になりながら、

「司馬十方齋の娘、手は見せませぬぞッ！」

白い脛を飜して、懐劍の忍ばせてある手文庫のはうへ、走り寄つた途端、

「ウハヽヽヽ、面白い芝居だが、こゝらで面を出したはうが好からうテ」

意外！聲とゝもに、部屋の一方の押入れの襖が、内部からサラリと開いて、

「おいッ！この面が看板だ！」

日活社長を 横田氏退く 後任中谷專務

わが映畫界の開拓者であり且つ今日の發達と隆盛に努力し來つた功勞者である日活の大御所横田永之助氏は老齢とあつて社長の職を辭し四十年の永い映畫生活から隱退することになつた

氏は明治二十八年本邦最初の映畫業者としてスタートを切り、翌年渡佛して有名なパテー兄弟商會の日本代理を結んで横田商會を起し初めて輸入映畫の營業化を行つたのが映畫界入りの最初で大正元年日活の創立と共に合併參加し、今日の大日活を築き上げた人である

最近日活京都撮影所の整理問題、社債問題等も一段落を告げ赤字も漸く脱し得る好況を示して來たことは一つに中谷專務其他の重役の努力によるものであり、此際後進に道を開く時機と見て氏は社長辭意を固むるに及んだもので、二月末の重役會に諮り三月二十三日開催の株主總會に新任社長の決定がみられると云ふ、これに就て原田支配人は語つた

横田社長の辭意は固く私も社長との關係から辭任をすることになつてゐます。後任社長はこれ迄日活の爲に努力された中谷專務が就任するのが順當と思ひます

梅若流奉祝會

大連梅若綠葉會主催大連梅若谷會贊助で來る二十五日午前九時から市社會館で皇太子殿下御降誕奉祝謡曲會を開催するが番組左の如し

▲素謠鞍、老松、田村、羽衣、邯鄲、仲光、東北、雲雀山、西行櫻、葵上▲獨吟▲仕舞羽衣、大江山、玉之段、放下僧、菊童忠度、櫻川、笠之段、小督、班女▲舞囃子養老、八島、嵐山、船辨慶

觀世倶樂部例會

觀世倶樂部では二月二十四日午後六時から月次會を開催、番組は竹生島、忠度、千手、鉢木、嵐山、山姥、囃子東北、同雲雀山、獨吟獨調仕舞

うわさ話

中央映畫館の「ラッパと娘」はインテリ向きの北村小松のシナリオの良さが果然評判されてゐる▲また日活館の「岩見重太郎」は成程日活では問題を起しさうな手法で、また大衆が氣付かぬナンセンス味に正博監督が微笑んでゐる作品でもある▲次週常盤座上映の「ジエニイの一生」は一寸「襲衛」に似たテーマで好ましいパ社映畫であらう▲これに漫畫の映畫化とPCLトーキー「只野凡兒」を組んで混合プロとなる▲映樂館が「心の波止場」と「藤三行状記」をならべて階下三十錢封切は業外の注目を集めてゐる▲日活に踏み止つたと言ひ東寶は引抜いたと言ふ市川春代を今度はPCLが「さくら音頭」に出演と發表▲だがこれは東寶とPCLの關係を物語るもので東寶專屬女優オンパレードに伏見信子も加はるものと見られてゐる

春爛漫!!和やかな天地に響くビクターレコード、素晴しい此新譜を贈る!!

國歌 雅樂 君が代 宮内省樂部演奏 宮内省樂部謡唱
雅樂 紀元節 獨唱 徳山璉
附 憲法皇太后御歌 金剛石 謡唱 井崎、渡邊、平井 宮内省樂部伴奏
義太夫 義經千本櫻 豐竹古靱太夫
長唄 供奴 松永和風
ソプラノ獨唱 久しき昔 草笛 喜波貞子
歌澤 春は販ふ(上下) 歌澤寅右衛門
琴・尺八合奏 根曳の松(上下) 吉田晴風 吉田恭子
マンドリン合奏 アリラン あだなさけ 慶應マンドリンクラブ
ジャズ 神田ばやし やぎぶし 日本ビクター・ジャズ・バンド
高峰琵琶 志士の鑑 高峰筑風
女聲二、三部合唱 花の春 合唱團
童謠 よいよい子 平山美代子 / 風の相談 高山得子 / お餅つき 中山梶子 / 朝やき 松本俊枝 / 本多信子

流行歌
光の翼 藤山一郎
荻の行進曲 小林千代子
鷗島姐の小唄 藤田正夫
春の夜ふけ 田母澤ふみ子
流れて雲 田母澤ふみ子
若いとしの今宵 藤山一郎
新小唄 夢の泡 雪香
新小唄 夕暮の娘 市丸
新端唄 南洋よしこの 市丸

全國代表民謠
信濃よいとこ 市丸
信州と 徳山璉
阿波の徳島 三島一聲
徳島 市丸
伊勢音頭 藤山一郎
新潟 德山璉
茨城 貴美子
大利根 ... 市丸
山形 ... 三島一聲
演劇 母の殺人 大矢市次郎一座
講談 快男子 大島伯鶴
浪花節 丑五郎の改心 吉田奈良丸

さくら音頭 小唄勝太郎 三島一聲 徳山璉
東寶劇場バラエティ P.C.L特作トーキー「さくら音頭」主題歌
「東京音頭」「萬歲音頭」と共に三大姉妹舞踊レコードとして、彌生の空、花の下で心ゆくまで踊つて下さい。レコード文句カードに踊り方圖解がございます。

ビクターレコード 3月新譜（二月廿日發賣）

ピアノ五重奏 五重奏曲 (ブロッホ) —ピアノと絃樂四重奏のための カゼルラ プロ・アルト絃樂四重奏團
交響樂 管絃樂 海 (ドビュッシー) コッポラ指揮 パリー音樂院管絃樂團
交響樂 管絃樂 ドイツ舞踏曲 (シューバート原作) プレッセ博士指揮 ベルリン・フィルハーモニック管絃樂團
交響樂 管絃樂 交響詩曲「フエートン」(サン・サーンス) コッポラ指揮 パリー音樂院管絃樂團
管絃樂及ハープシコード 古代のダンスとアリア —第二組曲 (レスピーギ) ベルッツア指揮 ローヤル・オペラ座管絃團
ピアノ獨奏 練習曲 —ワルツの形式に據る (サン・サーンス) コルトー
ヴァイオリン獨奏 ラルゴ (ヘンデル) エルマン
絃樂四重奏 イタリー夜曲—ト長調 (ヴオルフ) ブダペスト絃樂四重奏團
ピアノ獨奏 ピアノ奏鳴曲—イ短調 (モーツアルト) ロン
ヴァイオリン獨奏 セレナード (ドリゴ) シャルミー
チェロ獨奏 蓮の花 (シューマン原作) マルケシー
ソプラノ獨唱 ドイツの民謠 マリア・イヴォーギン
バリトーン獨唱 悲しみの歌 嘆息 (デユーパルク) パンゼラ
フオックストロット ミッキーマウスの木琴 (セラース) フニオーリと其ジャズ管絃樂團 (B面 シロフオン獨奏) カリオラット
ウーファ映畫「會議は踊る」の主題歌 (六枚) 唯一度の機會 生活—哄笑—戀愛—この世は樂し、—その他
(最寄のビクター特約店で至急お試聴を乞ふ)

元和三勇士 (三十巻)
竜虎發端篇 獅子奮迅篇 流星火陣篇
桂 章太郎・阪東幸四郎・澤田敬之助・藤間林太郎・久野あかね・春水麗子・東 龍子共演
吾等が幼き日の夢であり。永遠の憧れであつた福島涙人戸道新八郎。石川紋彌。加えて民谷左金吾の三勇士が書く戀愛と劍劇の交響樂は皆様をキツト昂奮の坩堝に巻き込みます

大都春の特作現代劇 根岸東一郎監督
泣き笑天國
北見禮子 小川國松主演
今春明治座に於て大當りをとつた中村吉藏氏原作のチンドン屋の娘の映畫化である。街の灯の裏に秘められたローマンス
階下卅錢 例の如く最低の料金 然かも名畫の併立陣
24日封切 寶館

デンマーク カールスベルグ社 生ビール 大ジョッキー一杯金四十五錢（突出し附き） 毎日開栓 新鮮無比
カールスベルグ社生ビール輸入元 吉永酒場 浪速町遼東ホテル正隆銀行裏通り

木炭の御用命は 大連第一の老舗 福永洋行へ 品質精撰 量目正確、配達迅速 電話四五四七 二二一〇番

一浴卓百薬 明るい家庭に 六一〇ハップ 大連市 上野薬局

●學校の成績 はかばかしくない頭がボンヤリしたりクシャクシャしたりして學習の進まぬ時にはすぐ
ノーシン
それこそくらやみから抜け出た様に頭はハツキリと明快になり面白いほど勉強ができる

大連：若狭町（西田医院隣） ホシ小兒科 医学博士 星直利 電五二六二 小兒科 乳兒科 小兒咽喉 小兒皮膚 紫外線X線科 體質異状 育兒相談

乳兒．幼兒．專門 播井醫院 大連市西公園町一三三（中央公園正門前電車停留所） 電話四八五九番

眼科 大連市西通三五（満蒙館前） 玉井眼科医院 電話五七三一一番

内科專門 安富醫院 大連市濱町四丁目 電話八五〇〇番

開店御披露
非常時に直面して 日本精華の誇とする 元祿快擧の昔を偲び 女給の全部は元祿姿で 皆様の御越しをまつて居ります
岩代町電車停留所角 カフエー ミカヅキ 電話六七二八

二十四日より廿六日まで
春衣新柄賣出し
呉服專門店として柄行きと品質に就いては特別の苦心と努力の賜として特に優秀なる高級品豐富に荷着。何れも二月中旬京阪に方ける新春流行品競技會に於て特選せる力作品、是非御用命御願申上ます。

▲新春用コート地 近來コート地は益々羽織の分野を浸蝕し服飾界の重大なる一部門として重要視され從つて組織、地紋、染色にも異常の苦心と努力が拂はれ變つたもの美しいもの流好みのもの等特に優秀品豐富、仕立には特に注意し新形衿、流行衿數十種を新案工夫し御用命御待ち申上ます。

▲春の訪問服 綸爛織、研彩織つらら織等新製品何れも二十二、三圓より四十圓前後まで

構想に、表現に、獨特の工夫が拂はれ益々華麗なもの優美なもの多く、色目もずつと淡くより美しくより引きたゝせる優秀品豐富に荷着。二十四、五圓より五十圓位まで

▲名古屋帶 變り織糸錦名古屋帶、染物名古屋帶、刺繍名古屋帶等新春帶地の流行品は名古屋の全盛にて柄合、色目にも變つたもの多く逸品豐富に荷着。十三、四圓より三十五圓位まで

▲袋帶 本絹袋帶は最新の流行でございます。流好みもの多く上品な色目、變つた柄合。特に豐富に新荷着。四十圓位より七十圓位まで

▲彩美小紋 淡い地色、明るい構圖、自由な着想、總てに異常の進歩と變化が目立つて參りました。新柄多數荷着。二十圓位より三十四、五圓位まで

▲變り地紋無地 金糸、銀糸、山繭糸等變つた組織と地紋との調和面白く（縫紋ひとつにも新しき工夫をほどこし總てを引き立たせる專門的な技術を要するもの）變り生地豐富に荷着。十七、八圓より三十二、三圓位まで

▲繪羽羽織 訪問服と共に構圖、色彩總てに從來のものとはすつかり變つたもの多く益々美しく引きたゝせるも豐富に荷着。二十四、五圓より五十圓位まで

▲裾模様紋付 兩褄模様、新江戸褄模様、振袖裾模様、糸錦丸帶等御紋服用品豐富に荷着。四十圓位より百圓位まで

春衣破格大安賣
新春用最新流行品の破格提供!! 何れも二月中旬上京仕入したる新柄の破格提供!!

小紋	十圓八十錢より
パレス無地	十圓八十錢より
友仙三丈(本絹)	九圓八十錢より
訪問服	十圓より
男羽二重長襦袢	八圓八十錢より
女古濱長襦袢	十二圓八十錢より
銘仙	三圓より
名古屋帶仕立上り	一圓四十錢より
羽二重友仙肩裏	二圓五十錢より
白絹二丈物	一圓三十錢より
紅絹二丈物	一圓五十錢より
レーヨン絞り	六圓八十錢より
レーヨン小紋	三圓六十錢より
緋紋綸綸三丈	十圓九十錢より

高級呉服 はんぱ物特別提供
三十五圓の西陣本製御召が十七圓に、四十五圓の訪問服が二十圓に、二十八圓の多慶結城が十四圓に等々……高級呉服物のはんぱ物投賣

特別提供品
モス着尺 二圓八十錢均一
みそめ金紗 三圓八十錢均一

鈴木呉服店

屯墾團と總局間に猛烈なバス競爭
北滿交通界に一波紋

鐵路總局ではさきにハルビンにある大同、長野兩汽車公司のバス事業を繼承して去る一月十五日以來ハルビン、佳木斯、富錦間の自動車による旅客貨物運輸營業を開始したがこれより一日を先んじて十四日から佳木斯屯墾移民團でも關係筋の諒解を得、冬期閑散期を利用して同團所有の六臺のトラックを使用して同區間に

貨物 の輸送を開始した、而して屯墾團側では最初は六臺のトラックのみによつて營業をつゞけてゐたゝめ總局の自動車營業とも衝突することなく順調に進んでゐたが、その後屯墾團側では大同及び自動車を借用し、六十餘臺の長野兩公司が使用してゐたバスお車を以て總局側に對抗して來たゝめ目下双方の間に物凄い競爭を起し、總局側でも相當の打擊を受け今後の成行を注目されてゐる、なほ勿論本區間の自動車營業は松花江の結氷期間のみ運轉されるもので、三月一杯で自然營業中止の形となるものであるが、明年度においても當然

再開 されるべきものであるため、關係筋では双方の間に圓滿な營業上の協調を保たしめるべく何等か斡旋の方法を講ずる模樣である

南支不況深刻
「上海廣東で破産者五百」

【上海特電二十三日發】舊正明け決濟不能の爲めの破産者が上海、廣東兩地に亙つて五百餘軒に達し一般商工業者は金融逼迫、更に銀高のため海外輸出も阻まれ、在貨激增して不況深刻を極めてゐる、殊にこの不況を救ふ途は日支關係の正常化により排日貨を緩和する外ないとの見解が有力となりつゝある

奧地筋滿人市況逐日不良化
破産逃亡者續出の情勢

【奉天特電二十三日發】舊正明け後の滿洲國人側は昨年下半期の苦境を少しでも脫し得るものと期待してゐたに拘らず、最近に至り愈々支へ切れず破産逃亡者續出せんとする情勢にあるため、各方面とも益々警戒を嚴にする傾向が現れてゐる、特に奧地農家は特産安に禍ひされ、日用雜貨の如き殆ど需要杜絶に等しく、金融梗塞と相俟つて全く策の施しやうなく、本年上半期は愈々不況のドン底に喘ぐのではないかと感ぜされてゐる、これが救濟の根本問題は融資緩和の外なしとし、滿洲中央銀行の貸付條件緩和を望んでゐる、又邦人方面殊に貿易商は昨年末滿人取引先の破産逃亡により昨年中の利益を一擧に奪られ、大打擊を蒙つてゐるため上半期に對しては相當警戒してゐる

輸組聯合會常務理事內定
元滿銀の審査課長田邊氏

中村太郎氏の辭任以來久しく缺員中の滿洲輸入組合聯合會常務理事については山中理事長をはじめ滿鐵側でも各方面に亙つて適任者を物色中であつたが、種々の都合で延々となつてゐたところこの程元滿銀審査課長として大連に居住、その後兵庫縣淡洲本銀行の常務として淡路金融界に活躍した田邊義明氏に白羽の矢を立て交渉の結果內諾を得るに至つたので、聯合會では目下紙上總會の形式で各組合理事に通報その承認を求めつゝあり近日中に決定を見る筈である

太原の錢莊破産二十軒

【北平二十三日發國通】太原來電によれば最近山西の商況は全く行詰り太原の錢莊六十餘軒中三分の一は閉店、榆次、壽陽縣等の富豪も破産するもの續出して居る

日産が兩漁業買收

【東京特電二十三日發】日本産業は七月一日現在を以て共同漁業及び東洋捕鯨兩會社を買收合併することに內定した、比率は日産四對共同漁業五、日産一對東洋捕鯨三の割合である

州內業者一千名招待
見本展示會計畫
大連駐在員協會が奔走

各府縣特産品の滿洲市場進出と滿洲に於ける商況の通報機關として駐在員を大連に常置してゐるもの東京、大阪、山口、愛知等九府縣に達してゐるが、これら駐在員を以て昨年結成された大連駐在員協會ではいよ〳〵本來の使命に積極的に働きかけることゝなり、二十二日午後一時より大連輸入組合において種々協議の結果今春四月十一日より三日間輸入組合三階において同協會主催、滿鐵、市役所、輸入組合、商工會議所、各市商會の後援を得て各府縣特産見本展示會を開催することに內定その大綱を練つたが、出品者は駐在員を特派せる內地各府縣の商工業者、輸出團體とし、被招待者は主として州內に於ける日滿商人約一千名の多數を算してゐる、なほ同協會では二十三日も引續き細部に就て打合せを遂げるところあつたが、諸種の打合せ事項決定を俟つて直に各府縣輸出團體に對し出品方を勸誘する筈である、因に現在大連に駐在員を派遣せる府縣は東京、大阪、愛知、山口、福岡、佐賀、和歌山、北海道（二團體）の九に達してゐるが、愛媛、千葉、廣島の各縣でも目下準備中で四月より開設を見る模樣である

鮮滿商議理事會計畫
滿洲側は氣乘薄

全鮮商工會議所側の希望により四月十二日、十三日の兩日平壤において鮮滿商議聯合會理事會を開催することになつた、右は鮮滿商議聯合會を結成せんとする下準備であつて同聯合會は九年前までは開催されてゐたのが、鮮滿双方の

原料大豆免稅案對策は具體化後
今の處大連には無刺戟

農林省が全國藥種業者並に農村救濟の見地から製油用原料大豆の免稅特典を廢止、半額課稅を決定し大藏、商工兩省も大體の諒解を與えたるやに傳へられるが、元來この問題は

數年來 繰返されたものであるから當業者方面に於てはさしたる刺戟もなく、寧ろ確定するを待つて何等かの對策を講ずるが至當だとの見解を持してゐる、只今回は半額即ち四十七錢二厘五毛の課稅案であつて相當妥協的態度に出てゐるからいづれ實施の時機が到來するのではないかとみてゐる向もある、勿論內地側製油業者たる豐年、日清兩社においては右半額關稅は製産工費に相當するからその打擊は可成り甚大であらうと信ぜられてゐるが、こゝに留意すべきは拉濱線、京圖線の開通によつて北滿大豆の輸送經路に一變革を來した現狀の下に於ては當然北鮮に油房工業の勃興が期待されてゐる際であり、朝鮮への出廻りに當つて原料大豆に課稅さるゝことになれば、豫期の如き油房の發達を期し得らるゝかどうかは可成りの興味を惹くところである、現在北鮮には淸津に

三井系 の北鮮製油があつて、昨年十月から一日六、七千枚見當の豆粕生産を行つて居る程度であるから今直に問題にするに當らぬかの如くであるが、いよ〳〵原料大豆課稅が決定をみるが如き場合は東京に本部を有つ滿洲特産協會としても以上の見地から具體的運動を講ずるものとみられる

立場上意見の對立を來し、消滅してゐたものを最近、鮮滿經濟關係が益々密接を加ふに至つたので、これを復活させんとするもので朝鮮側は非常な乘氣であるに對し、滿洲側は稍氣乘薄の態であるので果して之れが實現をみるかどうかは疑問視されてゐる

米國への流出から支那現銀禁輸
高率關稅でも阻止不能

【上海特電二十二日發】米國の銀價つり上げ以來支那から紐育に向け現銀の流出甚だしく、上海金融界に一大脅威を與へてゐたが、更に米國の金銀複本位採用說が傳へられるに至り、この儘放置せば支那金融界に大混亂を來す恐れありとし、國民政府は近く現銀の國外輸出を一切禁止する方針を取ることに決意したと傳へられる、國民政府はこれまで現銀に對する輸出稅引上げに依りその國外流出を防止すると共に銀價の維持を計つて來たが、米國で更に銀價がつり上げらるれば高率の輸出稅の押へも利かず、大量輸出は免れずとの見極めがついたので、輸出禁止策を取るに至つたので一部では倫敦九ケ國銀協定の批准に依り銀の賣買が制限を受けんとしてゐる際であるから、單に輸出稅を引上げることに依り國外流出を防止すべしとの說もあるがこれは事實に徵しても不可能なことゝされてゐる

三線直通連絡規定作成會議
廿二日豫定通り終了

滿鐵社線、鐵路總局線、北鮮管理局線の三線貨物直通連絡取扱の開始に關する規定作成會議は去る十五日から連日大連で開かれてゐたが、二十二日無事全部の議了を見豫定通り四月一日から實施を見ることゝなつた、從つて今回の規定を基礎として鐵路總局および鐵道部では引きつゞき國線經由による內地、臺灣、朝鮮との直通連絡扱開始の準備に取りかゝることゝなつたが、これ等對外的の直通扱に關しては鐵路總局從事員の訓練を必要とするため、三線直通扱ひにより路局現業員の訓練が成就するのを待つて對外的打合せを遂げることゝなつた

然他社も追隨することにならう、次に大連臺灣航路に於ては大汽は山東丸、山内丸の優秀デーゼル貨客船二隻を配して居り船質においても直航なることにおいても商船に對して先鞭をつけてゐるが、もと〳〵商船の地盤であつたものだけにこゝにも協調の氣運が加へられることになるらしい

運賃回復を目標に商船大汽が協調

大連汽船と大阪商船の兩社は昨春來漸次協調氣運を濃厚ならしめてゐたが、北鮮表日本航路に關しては舊臘增田專務が急遽上阪して村田商船副社長と直接談合した結果完全なる協定を遂げるに至つたので更に一步を進め大連表日本航路で、大連臺灣航路に於ても從來の行懸りを捨てて協調せんとする氣運が濃厚を加へて居り、近く商船側に於て具體案を作成し大汽側に協議を進めることにならうとみられてゐる、即ち大連阪神航路の如き商船は殆ど日發制に等しき定期航路を有する外、臨時船を相當數配船してゐるが、大汽側においても每月十二、三隻を配して居り積取數量も商船六〇％、大汽三〇％、殘る一〇％を三井、岡崎等で積取つてゐる狀態である、かくて雜貨運賃も崩れ勝ちなると共に、特産運賃も容易に引立たぬ有樣であるから、運賃の恢復を目標として大手筋たる兩社が協調することになれば自

株銀　〈ト〉大和銀號　滿洲取引所錢鈔取引人　奉天取引所錢鈔取引人　奉天加茂町七番地　電話三五三六　大連山縣通三丁目一四五　電話長四一七番

米蘇兩油が販路擴張競爭
滿洲石油市場異變

【ハルビン二十三日發國通】蘇聯石油とスタンダードとの滿洲市場獲得運動は日を追うて熾烈の度を增しつゝあるが昨年十月以降蘇滿關係惡化に伴ふ蘇聯石油滿洲進出の頓挫を期としてスタンダードは好機逸すべからずとなし、北滿市場獲得に狂奔した結果、相當地盤を擴張したが、最近蘇滿關係の好轉に乘じ、蘇聯石油は再びダンピング政策による市場擴張に乘り出したので、スタンダードは極度に狼狽し、テキサス、亞細亞と共同戰線を張りこれに對抗すべく決意したもの如く、滿洲市場を繞つて蘇聯石油對スタンダード、亞細亞、テキサスとの市場爭奪戰は滿洲國の進展による各國の對滿投資運動と相俟つて益々白熱化するものと見られてゐる

京圖線經由特産輸出

【雄基發】京圖線開通後における北鮮經由滿洲特産物輸出狀況は左の如くである
第一船（一月卅一日）長幸山丸（朝郵）四日市揚小麻子四車
第二船（二月一日）武昌丸（商船）神戶揚蘇子二車
第三船（二月八日）貴州丸（商船）神戶揚蘇子二車
第四船（二月十五日）立神丸（朝郵）門司揚數三車、神戶揚麻子六車
なほ目下配船準備中の特産物は二

月横濱揚數二十九車、豆粕五千枚、伊勢灣揚大豆六車、麻子二車、淸水揚數五車、三月相豆粕、製油原料各地揚五百車合せて三月末迄の出荷は五百五十九車、豆粕五千枚、一般豫想の一割以下で船會社方面は氣合拔けの態である、尙ほこれまでの出荷地は京圖、拉濱沿線殊に三棵樹、潮江兩驛出のものである

大同二年下半期滿洲國經濟界大勢（上）
株主總會席上榮厚總裁演說

左記は二十二日開催した滿洲中央銀行第三回株主總會席上榮厚總裁の演說で八年下半期における滿洲國經濟界の大勢とこの間における同行業務の概要である

大同二年下半期中における我經濟界は建國匆々の後を承けなほ未だ建設途上に在るのでありますが、之を前年に比べますれば非常な進步を示して居ります、即ち治安の方面におきましては集團的の大匪賊は全部討伐せられ、各地に小匪の出沒を見るに過ぎない狀態となり交通關係におきましては國道の開設、鐵道の敷設等により漸次交通網の擴張を見又國都新京の建設ハルビンの復興、其他各都市の擴張等幾多新興的事業の勃興に依りまして諸事業界は相當活氣を呈して居ります、殊に日滿經濟提携の具體化により各種會社の設立並に企業の計畫せらるゝもの相當多數に上つて居るのであります

農業方面について見るに、主要農産物の產額は前年に比し、何れも增收を示し、大豆は前年の四百二十餘萬噸に對し四百三十餘萬噸、高粱は前年の三百七十餘萬噸に對し四百二十餘萬噸、粟は前年の二百六十餘萬噸に對し三百二十餘萬噸を產し概して豐作であつたのであります、これ等の內主として輸出せらるゝ大豆の市價が暴落致しましたので農民の打擊は相當大きいのであります、暴落の原因は主たる輸入國ドイツに於ける稅率の引上げ、南支向け輸出の減退、初期に於ける收穫豫想の過大及び世界的農產物の下落等であると思はれます、而して其の對策として農民及其の取引業者に對する金融的援助、保管販賣に對する施設等の方法を講ぜられたると同時に一面他の優良作物に轉ぜしむる方策も講究せられつゝあるのであります、大豆の下落に伴ひ豆油豆粕等も亦市價著しく下落したのであります而も一時は販路に對しても非常に懸念せられたのでありますが幸ひに輸出量に於ては減少を見ざる狀態であります、然しながら今後大豆に對しては其の販路關係に於て又農事の改良に於て一層の研究を要することゝ思ふのであります

外國貿易は大同二年輸出總額四億四千八百餘萬圓、輸入總額五億一千四百六十八萬餘圓でありまして輸入超過額六千六百六十七萬餘圓に達し、遂に從來の輸出超過より輸入超過に逆轉致しました、今之を前年の貿易額と對比しますれば輸出に於て一億六千八百十三萬餘圓の減少を示し、輸入に於ては二億一千三百六十一萬餘圓の激增であります、其內容を見ますると、輸出においては大豆の一億六千九百六十餘萬圓を筆頭に豆粕五千七百[illegible]萬圓、石炭四千七百二十餘萬圓、豆油一千八百四十餘萬圓等これに次ぎ石炭を除くの外何れも前年に比し激減を示して居ります、輸入において綿織物の六千九百十餘萬圓首位を占め麥粉五千八百六十餘萬圓、鐵類三千九百九十餘萬圓、車輛類二千二百六十餘萬圓、砂糖一千六百餘萬圓等これに次ぎその他建築材料、雜貨類の輸入何れも著るしく增加致して居ります

而して此の如き輸出の減退は大同元年における農產物減收の後を承けたると本期特產物輸出期に入りて大豆、豆粕、豆油等主要輸出品の市價暴落したるとに基因するものであり輸入の激增は新興國としての急激なる物資の需要增加に基くものでありますと同時に日滿經濟關係が密接となり日本よりの投資の旺盛になりましたことも亦一層この傾向を助長して居るのであります

次に金融狀況について見るに前期末來金融緩慢のうちに七、八兩月を經過し國內主要都市に於ける內外各銀行の預金の如きも日本よりの投資による資金流入と相俟ち相當膨脹し九月に入りてより漸次預金は減退の傾向を示し十一月以後は特產資金の需要增加に伴ひ次第に活氣を呈し年末に於ける各銀行の貸出高は前年同期に比し增加を示して居ります、本行は本期初め即ち七月一日より金利の引下げを實行し低金利の世界的動向に順應すると共に產業の開發に資したのであります、本期中に於ける政府公債發行額は五百十餘萬圓でありまして、之は舊政權時代に於ける對外債務支拂の善後措置に伴ふ交附金の一部として發行せられました積缺善後公債であります、顧つて海外の情勢を察するに諸國何れも不況を脫し得ず其の對策に苦慮しつゝある狀態であります、而して一時は其の成果を待望せられたる世界經濟會議の如きも僅かに關稅及銀問題に關する名目的協定が出來たのみで無期休會となり、依然として各國共に國內事情にのみ即したる經濟政策を樹立し以て其の難局に處して居る狀態であります、其の閉結局國際協調に俟つにあらざれば眞の好轉は困難なりとの觀念が萌芽しつゝあるのを觀取せられるのであります、たゞ友邦日本に於ては歐米諸國に先んじ財界恢復の兆を呈して居りますことは日滿經濟關係上悅ぶべき現象であります

本邦通貨の狀況に就て見るに本行紙幣發行高は本期の初めに於ては一億一千二百十九萬餘圓でありましたが特產資金の回收に伴ひ九月に至るまでは漸減の徑路を辿りまして同月の一億三百九十四萬餘圓を最低とし爾後金融繁忙季に向ふと共に漸次增加しまして年末の一億二千九百二十二萬餘圓を最高として本期中の平均發行高は一億一千八十餘萬圓であります、之を前年同期に比べますれば最高發行高に於て二千二百萬圓、平均發行高において一千九百七十餘萬圓の減少を示して居ります、此の發行高の減少は陰曆節季の關係上特產物出廻りの遲れたること、市價の低落したること、國內爲替及預金取引の增加したること等其の主なる原因と認められます、又發行準備は常に五割以上の正貨準備を保有し紙幣の流通は極めて圓滑でありまして貨幣價値は安定を持續して居ります（つゞく）

黄塵

◇…去年の節季は滿支人に取つては近年の厄年、南支では舊正あけに上海と廣東だけで五百軒からの破産者が續出し、滿洲側でも奧地筋の滿人側には決濟の不能から行方を晦ますものが踵を接しさうだといふ

◇…さらに山西方面でも同樣の現象を生んで太原では三分の一の錢莊が破産したとある、各地を通じて深刻な不況はいかに金融が梗塞してるかゞ察せられる、しかもその救濟策は今の處大した妙案もなく、上海ではこれを拯ふものゝ一に日支關係の正常化轉向より外にないとの輿論も段々擡頭してるやうだ、ともあれ長い迷夢から醒めかけて來たのは結構だ。

市況（廿三日）

特產　買氣旺盛に大豆强含

今朝の定期は大豆は買氣旺盛に銀高も利かず强含みを辿り豆粕は買ひ一服で軟調を示し豆油は閑散保合、高粱は大豆に伴れて强保合を辿つた

◇定期前場（銀建）

▲大豆（强含）單位厘

限月	寄付	高値	安値	大引
二月末	三三三〇	三三三〇	三三三〇	三三三〇
三月末	三三五〇	三三五〇	三三五〇	三三五〇
四月末	三三一〇	三三四〇	三三一〇	三三四〇
五月末	三三四〇	三三四〇	三三四〇	三三四〇
六月末	三三二〇	三三二〇	三三二〇	三三二〇

出來高　四百四十一車

▲普通大豆（出來不申）

▲豆粕（軟調）單位厘

限月	寄付	高値	安値	大引
三月限	一〇八五	一〇八五	一〇八五	一〇八五
四月限	一〇八〇	一〇九五	一〇八〇	一〇九五
四月末	一〇九五	一〇九五	一〇九五	一〇九五
五月限	一一〇〇	一一〇〇	一一〇〇	一一〇〇
六月限	一一一〇	一一一〇	一一一〇	一一一〇

出來高　五萬一千枚

▲豆油（保合）單位錢

限月	寄付	高値	安値	大引
三月限	八三〇	八三〇	八三〇	八三〇
四月限	八三五	八三五	八三五	八三五
五月限	八三五	八三五	八三五	八三五

豆

南支の買に銀價の先行けさ大豆は奧地筋の强含を呈した▲豆粕は邦商の買一服に軟調を辿り豆油は海商內保合を示し高粱は閑散ながら大豆高に伴れて强保合を辿つた▲現物大豆は日清二〇、豐年五、三菱五、油房一七〇で二百車の買物があつた▲內地輸入の原料大豆の課稅問題は半額安協案だからいづれは採擇時期がこずやさみられる▲但し半額にしても工費に匹敵するのだから豐年製油あたりは打擊だし、北鮮製油業の發展の上からみて芳しくない

銀

アメリカはワシントン誕生日で休市であつたが倫敦銀塊八分の一高▲上海日本向も百十七圓臺から八圓臺と强調を入れ▲鈔票買氣强く先物は二圓七十錢と新高値に躍進したが引際安材料を入れマバラの利喰急ぎで二、三十錢安と小緩んだ▲アメリカの銀價吊上げ策に對し反對運動が起つたと云々の情報が一寸人氣を不安ならしめたらしい▲銀に對しては世界的に强人氣になつてゐる折柄少々の軟材料ではへたばる相場でもあるまい

株

新東は二圓方高の百七十四圓臺其他の主力株も一圓搦み高と强調を入れ▲當市は新豆の九十錢高を首め電々五品等諸株共寄りであつた▲長らく沈默を守つてゐた地場株も稍買氣を萠し殊に新豆は銀高による手數料收入增を好感し强人氣にある▲內地市場も文相問題が稍緩和された模樣があるので一寸氣を良くしたらしい▲政局の低氣壓の去來次第で曇つたり照つたりで當分定めなき相場であらう

◇現物前場（銀建）

▲高粱（强保合）單位厘

限月	寄付	高値	安値	大引
二月末	一六七〇	一六七〇	一六七〇	一六七〇
四月末	一八一〇	一八一〇	一八一〇	一八一〇
五月末	一八四〇	一八四〇	一八四〇	一八四〇
六月末	一八七〇	一八七〇	一八七〇	一八七〇

出來高　七十六車

▲包米（出來不申）

出來高　五千五百箱

品名	寄付	大引
混保大豆（袋込）	三三四〇	三三七〇
普通大豆（袋込）	三三六〇	三三一〇
豆粕	一〇八五	一〇八五

出來高　二百車、十車

豆　出來高　四萬六千枚
豆油　八二五〇　八四〇〇
出來高　六千箱
高粱　一七六〇　一七五〇
出來高　六車
包米（出來不申）

定期喰合高（廿二日）

前日對比較（△印減）

品名	喰合高	前日對比
大豆	四九八九車	六三車
高粱	一四四三車	△一四車
豆粕	四三五八千枚	六九千枚
豆油	三三四五百箱	五〇百箱

豆粕生產高（二十二日）
九一、〇〇〇枚　三一軒

錢鈔　海外銀塊高で

市場電報（廿三日）

銀塊及爲替

品名	相場
倫敦銀塊	二〇片三分一
同　先物	二〇片一六分九
紐育銀塊	四六留比八分五
孟買銀塊	[illegible]
スチール	[illegible]
アナコンダ	[illegible]
英米爲替	[illegible]
米日爲替	[illegible]
米支爲替	[illegible]

神戶日米

第一回　元弗八分七
第二回　元弗八分七
第三回　元弗八分七

棉花

●米棉　現物、三月、五月、七月、十月、十二月、一月
●印棉　ベンゴール　一三四留比　ブローチ　二二四留比

株式

新豆昂騰

北濱定期の前場寄は大株六十錢高、大新一圓九十錢高、鐘紡六十錢高、鐘新同事、引は保合、東京短期の新東は二圓高を入れ當市五品は二十錢高、新東二圓二十錢高、日產六十錢高に引けた

內地株靴り

◇定期（單位十錢）前場

銘柄	當限	先限
新豆　寄	二四三	二四六
新豆　引	[illegible]	[illegible]
錢鈔　寄	二三三	二三六
錢鈔　引	[illegible]	[illegible]
東新　寄	[illegible]	[illegible]
東新　引	[illegible]	[illegible]
五品　寄	二二三	二二六五
五品　中	二二三	二二六五
五品　引	二二三	二二六五

◇延取引

銘柄	寄値	高値	安値	大引
五品	二二三	二二三	二二三	二二三

滿鐵株（靴り）

東京短期　滿鐵新株　六十六圓二十錢
大阪短期　滿鐵舊株　六十七圓十錢

銘柄	寄値	高値	安値	大引
新豆	二四三	二四三	二四三	二四三
錢鈔	一五六	一五六	一五六	一五六
電々	一一一〇	一一一〇	一一一〇	一一一〇
大新	[illegible]	[illegible]	[illegible]	[illegible]
東新	[illegible]	[illegible]	[illegible]	[illegible]
日產	四四五	四四五	四四五	四四五
滿鐵新	[illegible]	[illegible]	[illegible]	[illegible]
滿鐵二新	[illegible]	[illegible]	[illegible]	[illegible]

◇賣●取引●

電々一一三二、日貿五五九、東拓新一二三、金福鐵路一〇八、正隆舊三三〇、正隆二新一八〇、滿銀舊三二九、滿銀丙七九、鮮銀新一八二、郊外土地七二、周水土地四〇、不動產五六、大連機械八〇〇、大連機械新二六〇

◇爲替及受渡日步

銘柄	爲替	受渡	代引	日步
五品	[illegible]	[illegible]	一〇	二五
新豆	[illegible]	[illegible]	一	無
錢鈔	[illegible]	[illegible]	一〇	二五
大新	[illegible]	[illegible]	一	無
東新	[illegible]	[illegible]	一〇	二五
鐘新	[illegible]	[illegible]	一〇	二五

大阪株式

東京株式

大阪期米

神戶期米

東京期米

綿絲

綿絲　アメリカ市場はワシントン誕生日にて休會大阪三品保合入れ當市は氣乘薄閑散

銘柄	約定期	値段	梱數
福助	五月限	二〇一七	五〇

出來高　五十梱

上海爲替情報

【上海二十三日發】標金は一部取り止め賣り標金の買ある爲兆強い割に下げ渋る、圓は一一七分七花旗銀行も買出來値にて强りしもあと一一七八分五北方筋手と弱くなる正金銀行は弗買ひは他の銀行より八分の一良いレートにてよく賣る

上海標金

寄値　九七一弗四
高値　九四一弗九
安値　九三七弗三
止値　九三八弗五

大阪綿絲

大阪棉花

橫濱生絲

印度麻袋

奧地相場

錢鈔

品名	相場
金票對奉天票（現物）	[illegible]
國幣對鈔票（現物）	[illegible]
國幣對金票（現物）	[illegible]
金票對國幣（先物）	[illegible]
國幣對金（現物）	[illegible]
開原國幣對金（現物）	[illegible]
新京國幣對金（現物）	[illegible]
哈國幣對金票（現物）	[illegible]
安東鎭平銀（當限・先限）	[illegible]

特產

▲大豆
▲小麥

株式協會編纂
株式講習録
縮刷普及版
無代送呈
東京株式取引所一般取引業務代理店
中西敬義商店
東京日本橋兜町一丁目

滿洲日報
朝夕刊共二十頁
發行人 鈴木昇
編輯人 橋本喜代治
印刷人 本村武盛
發行所 大連市東公園町三十一番地 株式會社滿洲日報社 振替口座大連六〇番

大連 寫眞平版 銅版 凸版 岩合製版所

ルーズヴェルト大統領 滿洲國に絶大の關心
言ふに優る無言の靜觀態度 佛獨の突進に刺戟

【東京特電二十三日發】某所着電によれば廣田外相就任以來の對米ヂエスチュアにより米國の對日感情は著しく改善され日米關係が滿洲事變前の狀態に還元するのも遠くないと見られてゐる、たゞ米政府の對滿政策の轉換を邪魔するのは國際聯盟の不承認決議であるが此の決議の由來たるスチムソン・ドクトリンが事實上解消して聯盟もその態度を改めるならばアメリカは直に滿洲國承認を行ふであらうといはれる

【ワシントン二十二日發國通】米國内で政府の對滿洲國態度が轉向を見せつゝあるとの報道が傳へられてゐるのに對しルーズヴエルト大統領はハル國務長官と協議の上でなければ政府の態度については何等言明する事を得ないといふ態度を持してゐるこの點より見ても大統領がこの問題を極めてデリケートな問題であると看做してゐることは事實で、之がため問題を仔細に研究した上でなければ何事も言明の限りでないといふ愼重な態度を執つてゐるものと解される、なほフランスの財閥が滿洲國で盛んに活躍しつゝある事實から見てフランスが逸早く滿洲國に對する態度を變更するのではないかとの說が米國内で傳へられ又これに關聯してドイツとても東洋市場を開拓する事は非常に希望してゐるところだから、遠からず米國も同樣の手段に出るのではないかとの說が擡頭して居り各方面の注意を惹いてゐる【寫眞はル大統領】

畏し！御内帑金 七十五萬圓御下賜
兒童及母性擁護施設に

【東京二十三日發國通】天皇陛下には皇太子殿下御降誕に當り畏くも全國兒童並に母性に對する敎化及び擁護施設に對する御補助金として特別の御思召を以て、二十三日御目出度き宮中御祝宴當日内閣總理大臣に對し御内帑金七十五萬圓下賜の御沙汰あらせられた、よつて山本内相は首相代理として午前十一時湯淺宮相より右御沙汰を拜受し次いで參内、天皇陛下に拜謁仰付けられ御禮を言上御前を退下した

湯淺宮相謹話

【東京二十三日發國通】御下賜金は兒童と母性に對し敎化と擁護の施設を要するとの思召しと拜察し奉り、特別の大御心を注がせらるゝことは恐懼に堪へず、これを中心にこの種の施設の理想の實現近きを思ひ感銘深きものがあります

齋藤首相謹話

【東京廿三日發國通】御内帑金を御下賜あらせられ聖旨優渥、恐懼に堪へません、我帝國は建國以來皇統連綿として皇太子殿下御誕生は國民として慶祝の念に堪へないところであります

恩賜財團を組織 御内帑金を基本とし

【東京二十三日發國通】文部省では御内帑金の處置につき左の通り決定した
一、七十萬圓を基本として文部省内に恩賜財團を組織するため二十四日宮内省、内務、拓務各省の協議會を開き一般からも基金を募集する
一、本土及植民地の乳兒、兒童や母性の保育擁護、敎育の指導を研究する
一、母性養育に婦人會、青年團と連絡をなさしめ兒童相談所を設置する

白國皇帝陛下 大葬の儀

【ブラッセル二十二日發國通】不慮の崩御を遂げられたベルギー皇帝アルベール一世陛下の大葬は二十二日午前十一時十五分よりカトリック敎の儀式に則り執行された拂曉霧煙る寒空の裡に今は亡き御遺骸に最後の御別れを告げようとする大戰生殘りの勇士數千名は未明よりベルギー宮城前に堵列宮城前の廣場に砲車に安置され三色の皇旗に包まれた御遺骸に相次いで告別申上げた時刻の經つにつれ廣場に集まる人垣は漸次增し午前十時前後にはベルギー全國民が悉くブラッセルに集まつたかと思はれる位だ一般國民の告別式を終へるや大戰出征兵士團を先頭に御遺骸を乘せた砲車は宮城前の廣場を靜々と今は歸らぬ哀しみの旅路に上り給ふた宮城よりサンジユエル大寺院迄目白押しの群衆で蟻の這ひ出る隙間もないかくて同寺院に於ていと嚴かに式を終つた式の模樣は逐一ラヂオで全國に放送され沿道に佇む市民は何れも脫帽して傾聽した

新皇帝に御祝電

【東京二十三日發國通】天皇陛下にはベルギー國新皇帝レオポルド陛下が二十三日宣誓式を行はせられたるにつき當日午前皇帝陛下に對し御鄭重なる御祝電を御發送あらせられた

"宇垣總督と會見 云々の事實なし"
林總裁ゆうべ歸任

山崎理事、西脇秘書役を隨へ東京から歸任後の挨拶のため新京に赴いてゐた滿鐵林總裁は歸途鞍山に立寄り昭和製鋼所の工場建設狀況大孤山の採礦狀況等を視察し西將軍と同車、二十三日午後七時三十分着列車で歸連したが車中出迎への記者に

久しく軍司令官にも會はなかつたので新京に挨拶に行つたのでその他各方面にも挨拶をすませて來た、だから要件のやうなものは何も無い

と語り内地一部新聞に報ぜられた宇垣總督と會見云々の問題を質すと日頃の溫顏を急に緊張させ憤慨口調で頭からこれを否定しながら左の如く語つた

自分は貴族院議員であるから議會開會中にこれを缺席するのには請暇願を出すのは普通で、滿鐵總裁として自分が大連に歸任して來るためにこれを出すのは當然ではないか、勿論自分も貴族院の豫算委員長を長くしてゐたから大概の大臣とは親しくしてゐる宇垣君とも良く知つてゐるが、一緒に仕事をしたことも無く宇垣派なんて言はれる筋合は何も無い、朝鮮經由で歸るかと言ふのか、船が無ければ朝鮮を通らなくちやならないだらうが大連には船がある、三月の上京にどの徑路を通るかなんてそんな豫定が今から立つてゐるものか

"戰へば必ず勝つ"は 皇軍意識による
譽の凱旋を控へ挨拶に 西○團長ゆうべ來連

一昨年四月來滿と共に約一ケ年間匪賊の出沒常なき遼西地區の警備に任じ、熱河聖戰の始まるや第一線に出てこれが攻擊に成功し、引きつゞき灤北作戰の主力部隊となつて灤東の地區に活躍、次いで停戰協定成るや再び熱河に引返してこれの治安に任じ氣運はれた熱河の全土に王道の光を輝かす大きな力となり

殊に 古北口、南天門、新開嶺、懷柔の大激戰には拔群の功績を發揮し皇軍の威力を中外に宣明するうへに非常な貢獻を遂げた西○團の總帥たる西將軍は輝く凱旋を前にして旅大官民に挨拶のため、熱河聖戰當時の川原挺身隊の參謀として偉名をあげた河野參謀および獸地副官を隨へ沿線官民の萬歲々々に送られ、二十三日午後七時三十分着列車で來連したが、驛頭八田滿鐵副總裁、山西、河本兩理事、小川大連市長、高橋中將、森本地方法院長、在連各軍部代表者、各警察署長、村田本社々長をはじめ官民有力者の挨拶を受けプラットホームに立並んだ在鄉軍人婦人團はじめ各團體市民多數の萬歲の歡呼に一々答禮し新聞社寫眞班のフラッシュを浴びながら軍差廻しの自動車で直に宿舍に入つた金州まで出迎への記者に西將軍は日燒けした逞しい顏に二年に亘る奮鬪を偲ばせながら快よく、しかも飽くまでその功を誇ることを避けながら力強く左の如く語つた

最初 は大連經由凱旋の豫定であつたが北廻りと決つたので是非共お禮にお伺ひしなければと思つて挨拶に來ました、來連の要件は唯それだけだ、混成部隊が來てから二年半、本隊が來てから二年になるが、その間市民諸氏に軍隊の往還、傷病兵の送迎に對して非常なお世話をかけた、殊に私の部下の遺骨の送り迎へには多大の御配慮を蒙りこれだけにでも是非ともお禮に來る義務がある、諸君は御承知と思ふが大連の自動車運轉手諸君が組織されてゐる友愛會の人々が全く奉仕的に遺骨の送迎に盡された御好意は特に感激に堪へぬことで、これこそ資力ある人々の萬燈にも優る運轉手の方々の有難い御厚意で明日は代表者の方に御目にかゝつて是非厚くお禮申上げたい、その他在鄉軍人は勿論各團體、婦人團體、學生諸君、市民各位の御厚意に對しても唯感激あるのみで、これ等各位の御厚意は一々その好意を受けたものから詳細に第一線の我等に報告され從つて第一線の將士にはこの銃後の御好意が強く頭に沁み込んで、これが何よりの激勵となりその志氣を非常に高めてゐるのである

明日 大連のお禮廻りをすませてから旅順に挨拶に行き入院中の傷病兵を見舞つて二十五日のはまで新京に赴き御卽位式に參列して承德に歸る豫定である戰の感想は自分の部隊の參謀として常に第一線で活躍したこの河野參謀（同席の同參謀を指しながら）に聞いてくれ、自分には手柄はない、皆部下のおかげだ、然し熱河作戰後の戰の苦心は何時になつても話は盡きない思ひ出だ、幸ひ熱河の治安も完全に維持され安心して次の人に任務を讓ぐことが出來るのは何よりだが、とに角この際自分として一言申上げたいことは皇軍が幾多の苦しい戰に臨みながら常に勝利を得ることが出來たのは唯皇軍意識が旺盛であるといふことで、日本の軍隊を强くするため今後共皇軍意識の徹底をいふことに我等は努力すべきだと信ずる【寫眞はプラットホームにおり立つた西○團長】

日米戰起らぬやう 外交工作善處
駐米大使歸朝し軍部と協議
貴族院豫算總會

【東京二十三日發國通】貴族院豫算總會は午後二時二十五分開會、柳澤委員長より

「明後日で總會期限が切れるが、それでは質疑終了出來ぬから二十八日迄本總會を延長する事にしたい」

旨をはかつて其の通り決定、次いで

長岡隆一郞氏（交友）議事進行につき發言を求め一體首相は何時頃出られるのか政府は内閣官制第八條により首相代理を置く考へはないか

柳澤委員長 内閣書記官長より首相の二十五日の病狀を見なければ二十六日以後の事ははつきり判らぬとの話があつた、首相代理の事は後に大臣が出てから又願ひたい

淺田良逸男（公正）支那兼建省の問題に關し取調べた上答へると言はれたが陸軍側の答辯を要求する

山岡軍務局長 陸軍省も外務省も夫れが軍事上のものなりや否やはつきりした情報に接しないので良く判らぬ

淺田男 現今は馬が不足してゐるが馬政の經費は僅か四百萬圓だ、もつと增加する考はないか

松村農林參與官 只今の經費は充分とは思はぬが相當の施設が出來ると思ふ、匡救事業の内にも馬匹健康保育の施設をした

淺田男 滿鮮の馬匹改良が發達したら内地の馬政に如何に影響するか

松村參與官 内地から優良馬匹を供給し其の利用を獎勵してゐる

以下滿鮮馬政に關し兩者間に應答あつて後、廣田外相は日露關係につき昨日下院に於けると同樣の報告をなし次いで

長岡隆一郞氏 政府は首相代理を置く考へありや、或は藏相か內相をして首相に代り答辯せしむるか

堀切書記官長 首相代理を置く考へはない、又藏、內兩相をして答辯せしむることは本委員會の便宜による

長岡氏 愼重審議を要する本豫算に於て未だ首相代理を置かぬは遺憾だ、豫算の審議上委員の職責遂行に支障ある時は必要な動議を出すかも知れぬ

坂本俊篤男（公正）近來日露外交の尖銳化は遺憾である、次ぎに海相は我海軍は從來の比率に甘んじ得ぬと言ひ、米海軍長官は昨秋、從來の比率を固守すると言つてゐる、斯くては日米正面衝突の外なきも外相は如何なる方策を有するか

廣田外相 五、六年には軍縮問題が當然起るが其の方策は華府、ロンドン兩條約に對する我態度がきまれば決し兼ねる、外交の立場としては兩國間に戰爭等を考へないやうな狀態に置く事が必要で其の爲め齋藤大使をして良くアメリカ要人と懇談せしめ一度歸朝せしめて海軍當局と協議し更に赴任せしむる考だ

坂本男 五・五・三の比率は當てにならぬものだから次の會議には一つの指導的原理による必要がある、其の原理とは各國平等權だ、日米問題は主として太平洋の問題だが將來東部太平洋にアメリカの制海權を認めるとか、或は太平洋の中央に中立水帶を設けるとかの紳士協約を作る考なきや

廣田外相 來るべき軍縮會議に指導精神を以て臨むと言ふ考へは私も持つて居る、又アメリカと或る協商をする事も一つの方法だがこれはアメリカの意向も良く聞いた上具體的に考へて見たいと答辯斯くて午後四時二十三分散會した

漁區入札問題 我抗議を是認
日蘇當局の交涉に移る

【東京二十三日發國通】蘇聯大使は二十二日廣田外相と會見の際北鐵問題に言及したのちに更に二十日ウラヂオにおいて施行された露領漁區入札については我が抗議に對し本國政府の訓令に基き、二十日の漁區競賣で日本側は保證金の不足により入札は全部無效とした、が、競賣に關する貴國の申出でに對しては充分これを參酌の上是認の用意ありと言明した、就て右の是認といふ意味は二十日の入札で當然日本側に落札すべき筈の漁區入札の無效を取消して有效にすると云ふのである、從つて我が主張たる現行ルーブル換算率三十二錢五厘と蘇聯側が不法にも固持する七十五錢案との留換算率問題並に一方的換算率引上げの條約協定違反問題は後日に殘されるが、現實の問題たる我が三十有餘の入札有效漁區は今後政府間の交涉に依つて復活することとなるものである我が外務省は右蘇聯の措置は當然のことであるが、條約違反の事實については飽迄追究する方針である

落札確認を見合せ中

【東京二十三日發國通】日魯漁業會社着電に依ると二十二日有賀、阿部兩代表は極東漁長のチモセンコ氏と會見したがチモセンコ氏は入札の結果が正式に確認されるは中央政府の指令に依るもので目下請訓中であつて落札確認を見合せてゐると回答した上、一月以前に納入すべき上半期分の借區料は三十二錢五厘で納入を認むと述べた由である

我當業者はロシア側の是正するの意は入札やり直し又は換算率に觸れず二十日の入札を有效と認むるものと解するが、之に依り落札するは尠くも三十ケ所と見てゐるが的確には不明である

審査期間延長

【東京二十二日發國通】二十二日の貴族院豫算總會では政府が齋藤首相の病氣も漸次快方に向つて居り、二十六日よりは登院出來ると云つてゐるので二十六日より分科會に移す豫定を變更し、更に豫算總會を三日間延長して二十八日迄豫算總會を開き來月一日より分科會に移すこととする動議が提出され異議なく可決されたが、斯の如くすれば分科會の期間が尠くなる故豫算に對する質問を盡すことが出來ないため結局議院法第十九條第三項に依り豫算審査期間を五日間以内に於て延長することゝならう

齋藤首相

【東京二十三日發國通】齋藤首相午前體溫三十六度六六餘の平熱故今週靜養せば來週登院の見込みであると

けふの兩院

【東京二十三日發國通】二十四日貴族院は本會議なし、午後二時より豫算總會を開き細田安兵衞、小林嘉平治、內藤久寛氏の質問あり衆議院は休み

回敎獨立政府顚覆

【南京二十三日發國通】カシュガルよりの情報によると新疆南部に成立した所謂回敎獨立政府に突如政變起り、二月六日回敎徒軍六千名が首府を襲つた結果獨立政府大統領、總理、政府委員は逃亡し獨立政府は完全に消滅したと、然し新政權を迫つた回敎徒軍が如何なる背景を持つて居るか目下の處不明である

宋哲元山東へ

【天津二十三日發國通】察哈爾主席宋哲元は二十一日濟南に赴いた何宋は山東に於ける要人の重要會議に出席の上旬日の後歸任の豫定である

大將に進級 海軍三中將

【東京二十三日發國通】海軍では三月一日定期異動で左の如く三中將の進級を見ることゝなつた

任大將
呉鎭守府司令長官 海軍中將 中村良三
聯合艦隊司令長官 海軍中將 末次信正
橫須賀鎭守府司令長官 海軍中將 永野修身

日英會商危機迫る
岡田代表、請訓し來る

【大阪二十三日發國通】岡田代表は日英會商の經過を報告し二十八日の會商前に紡織聯合會の請訓を仰いで來た、右內容は
一、日本側が市場區域の既定方針を固守しイギリスも亦最初の精神を固持せば次回の會議は危機に直面す
一、代表部ではバーロー岡田兩代表の私的折衝で現狀打開の方途を講じてゐるが繼續的に開催困難で內地業者の最後的意見を開陳され度い
と根本方針の再吟味方を要望したものと確聞する、尙紡聯、輸出棉花、人絹等五團體は廿四日綿業クラブに聯合委員會を開き日英會商の重要對策を協議する筈である

【ロンドン二十三日發國通】日英通商協議會は前後僅か二回の正式會商で早くも地理的區域の難所に乘上げ行詰り狀態に陷つたが、日本代表部では二十一日夜紡織聯合會に訓令を仰ぎ更に二十二日午後は松平大使その他大使館當局なども交へ種々對策を協議した、一方ランカシア綿業團の首席代表バーロー氏並にストリート氏等は依然ロンドンにあり岡田、バーロー兩首席代表の間には局面打開策につき私的會談がつゞけられてゐる

萬寶山農場 第一期計畫

【新京二十三日發國通】既報新京朝鮮人民會にて經營することゝなつた萬寶山農場では、先づ第一期計畫として今年中約百名の農民を收容することゝなり、民會にて希望者募集中のところ申込者既に四百名に達した、依つて民會評議員會にて選拔該農場に收容する事となつた

御誕生祝賀

【東京二十三日發國通】御誕生祝賀の第二日目たる二十四日は平沼樞府副議長以下樞府顧問官兩院議長陸海軍大將勳一等功一級以下九百名の文武臣僚が陛下に拜謁仰付られ豐明殿で酒饌を拜受する筈である
二十六日は從一位勳一等以下從四位四千人、二十七日は兩院議員高等官三等以下五等迄七千名を召される豫定である

本紙夕刊共十六頁

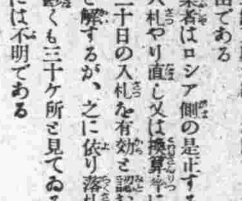

經濟雜誌 ダイヤモンド
變革途上の世界經濟
九年度豫算の成立と影響
米穀買上資金の擴張と農村購買力の增進
公債の消化力と四分利政策
定期市場の見透し
原蠶種管理案の內容と影響
內閣の命脈と政局の前途
疑獄事件と佛蘭西の政變
大勢好調乍ら目先警戒必要
私の畫く大劇場街と國民劇の將來……小林一三
金利引下と株式利廻
日石の前途は樂觀か悲觀か
合同後の大日本麥酒
窯業セメの增配說虛構と株價
補助法改正と朝鮮私鐵各社
北海道炭礦株興味あり
增配期待の大阪製鎖
浦賀船渠の增配と前途
糖界は急に轉向した 砂糖株再び活躍せん
株式を公開する熊本電氣
公開した山陽工作の實體
發展著しい第一生命
活躍期待の小會社
洋紡人絹合流と前途
【二月廿一日號・一部郵稅共四十二錢・一ケ年三十圓 振替東京二五九七六 東京麴町內幸町・ダイヤモンド社】

東京高等無線電信學校 入學許可 東京・本鄕・眞砂町 校長 鈴木一馬

昭和高等鐵道學校 校長 中川正左 東京市牛込區市ケ谷左內町二十九番地

アスモン錠
喘息と一般咳嗽鎭靜劑
アスモンは古來の名醫が和漢藥中の秘藥としておつた藥用植物を集めて其最も有効成分に付各種の研究と試驗を行なひたる結果特別の操作にて全主成分を抽出し合理的治療劑として粉末と注射液を醫界に提供し發賣以來想像以上の好評を鳴るの光榮を得たり更に大衆的家庭の常備藥として錠劑の製劑發賣を試み之れ又一般大衆よりぜんそくは勿論すべてのせきをとめたんを去るの效果が偉大であるのみならず。殊にアスモンの主成分には發溫と保溫との特種の反應作用ある爲めに寒生氣のあるかぜひきには最も良藥として歡迎されております。
五十錠入 一〇五
百錠入 一、六〇
他に粉末、液劑並に注射劑あり
(文獻進呈)
製造元 順天堂醫化學研究所 大阪市浪速區關町三丁目九六
發賣元 田邊五兵衞商店 大阪市東區道修町三丁目

生徒募集
英文タイプライター科
邦文タイプライター科
華文タイプライター科
英文速記科
邦文速記科
英文翻譯及敎授
英文邦文華文印書
英學會 英和タイピスト學院
近江町二西廣場映樂館橫
「規則書要郵券二錢」電話四三〇八番

新學期
目下獎學資金を提供
農業三大講義錄
內容見本 申込次第に無代進呈す
東京市澁谷區常盤松 東京農業大學出版部

社說

大連市の防空設備

空襲がロンドンやパリの事と思つてゐたのは一昔前の事。東洋に飛行機の發達した今日、非常時々々と云はるゝ毎にヒシ〳〵と頭に來るのは空襲の怪情である。海軍で或方面から來るのは防がれる筈だが、海からばかり來るとも限らぬ。念には念を入れることは國防上もとより必要なことである。もとより攻むるとか守るとか、血腥い話しは語りたくも聞きたくもないことだが、今日の時世には已むを得ない勢だ。福建省には立派な飛行場が出來るとの評判で、それも米國の勢力範圍らしく見られる。ソ聯は飛行機隊の充實に最も力を竭してゐる。

◇

米國は一時太平洋艦隊を大西洋に廻すが、更に太平洋に來る頃には、もつと優勢なものにするとは、彼の國當局者の聲言する所である。ソ聯でも極東軍大演習の計畫を立てた。イギリスの經濟反日態度、米露佛提携の噂、神經を尖らせるなら、實に日本は世界の包圍中にある。敢て神經を尖らせる必要もないが十全の計は樹てゝ置かねばならぬ。さればこそ海陸軍費膨脹も已むを得ざる勢として、議會は異議なく鵜呑みにせんとする。尙其の上にも、防禦に十全の計の爲めに各地に防空演習が行はれ、防空設備が施される。これは一朝事ある際に防禦に任ずるのみならず、事無き時に於ても國民の安心を得るに足る。安心は國防の堅實、産業の發達の爲めに必要なのである。

◇

今此の狀況の下にありて大連市を見る。抑も大連は滿洲の咽喉として最も要位を占めてゐる。滿洲は日本の生命線だといふが大連は滿洲の生命口である。萬一にも東洋に風波起るとせば、滿洲を中心と爲すは明白で、しかも露支とは陸續きであるべく、先づ滿洲に兵馬の馳驅を見る。同時に大連が空よりの脅威を受くることも最も大なるは免るべからざる情形である。日本內地の各地防空設備の必要なる如く、大連市に防空設備の必要なるはいふまでもない。是に於てか、大連に防空設備を完成したいといふのは、早くから各方面の問題とされてゐたが、最近漸くその機に達したものゝ如く、去る二十一日大連各方面の有志によりてその協議會が開かれた。その第一回會議の決する所によれば、取り敢へず費用六十萬圓を募集することであつた。防空演習は六月十二日から開かるゝので、その前に具體的計畫を立てゝ、一般に募集する。募集方法も大綱は決議された。

◇

國防の一端とは云ひながら、全市民財防護の爲めであるから市民獨自の資力によりて完成を計るべく、六十萬圓はその最小限度であるが、それにても市民の負擔は必ずしも輕しとせぬ。併しながら一朝事ありて全市破壞の難を蒙るを思へば比較にならぬ程の輕負擔であり、平時安心して業務に就き事業を起し得る點から見れば、必ずしも重からざる保險料たるとも考へられ得る。尤も第一回の會合では要塞司令官その他軍事當局者の意見を聽取し、極めて大綱の相談を遂げたに過ぎないが、その說明を聽いた市長、民政署長、滿鐵理事、會議所會頭等が何れもその必要を感じて贊意を表したことであるから、第二回以後の相談によりて具體案が出來るであらう。市民一般亦恐らく勇躍して贊意を表するであらうを信ぜられる。

市營單一制は達見
鳥肉卵も併營せよ
大野氏市場改善答申案

大連市營中央卸賣市場の打診投藥を委囑されたる斯界の權威大野勇氏は着連以來、關係方面を網羅してその所見要望を聽き、二十三日午後二時には市理事者並に市議と座談會を催すが、大野氏は市場內容があまりに貧弱であり、而も市理事者の認識不充分なる點あるためか、聊か期待はづれの氣味あるも、既に改善案につき胸中成竹あり、着々答申案を執筆中にて近く市當局に提出して去らんとしてゐるが、答申案は左の如き骨子より成るものと豫想される

一、日滿當業者混淆し輸入並に輸出系統が錯綜する大連市においては市營單一制を採用したるは達觀といふべく變改の要なし

一、地場並に山東物には種々の特殊事情あり、これらをその他輸入物同樣、強ひて糶にかけんとするは當らず、地物は立賣制を原則とし、山東物は入場料を徵するが如き便法を採るべきであらう

一、場外取引並に法令に違反する中繼に對しては關係廳令並に市規則の適用勵行を期すべきである

一、本市場に中央市場の名を冠せしが如きは體を顧みず、當市場の實勢はせい〴〵靑物市場程度であり、現敷地において施設を行ふも可ならん、然し都市計畫により移轉を餘儀なくされる以上榮町新埋立地附近に魚市場と共同して大建築をなしたるうへ各々設備を充實すべきであり、魚市場との合同困難とするも生鳥肉、卵なども取扱ひたい

一、大連の如く糶場と仲買人店舖が分れてゐるのは變則であり種々の不利不便を生ずる故に成るべく新設市場建物に仲買人を收容して合理的經營を行はしめたい

なほ大野氏は地理上や輸入系統や取引實勢上、大連市場が滿洲の中心的市場たる條件を具備してゐることを認めてなり將來奧地に出張所を設け以て新鮮食料品の圓滑配給を期するやう努むべしとの意見も洩してゐる

大連上水道の擴張
七百萬圓の工事完成

大連上水道擴張費は關東廳臨時部歲出中事業費豫算に計上し九年度を以て既定の繼續事業を完成することになつたが計上されたる費額は第三期第二次擴張十三萬一千餘圓（二千八百餘圓減）第四期擴張二十萬九千餘圓（二十五萬六千餘圓減）の外新たに擴張用地買收費七十萬圓を有するので此擴張費合計三十四萬餘圓は繼續費に依る總額七百三十六萬七千餘圓の殘額である、而して第三期第二次擴張百六十五萬七千餘圓は八年度迄に百五十二萬五千九百餘圓を支出し九年度の支出を以て終了するので昭和二年度より八箇年繼續事業である、又第四期擴張五百七十一萬圓も同樣九年度迄の繼續費として八年度迄に五百五十萬餘圓を支出し九年度を以て完了するものである又右終了と共に引續き新規擴張計畫に移るべく新に買收地費の計上を見た譯であるが既定の擴張費は左の如く區分される

第三期第二次分俸給五萬一千三百九十圓、事務費八萬八千三百五十圓、工事費百五十一萬七千五百四十三圓（淨水場設備、配水管布設、工事用設備器具機械監督諸雜費等）

第四期分俸給四萬五百圓、事務費二十萬五千三百七十二圓、工事費五百十九萬二十五圓（同上）

多年の繼續事業となつてゐた第一期擴張以來の完成を告ぐる九年度以後の計畫に就ては化學工業會社の大量用水等もあり更に大規模の擴張が行はれる模樣である

關東廳營繕豫算
事業費及調査諸費

九年度の關東廳臨時部に屬せる事業費は總額百五十六萬五千餘圓で前年度に比し六百三十萬餘圓を減少してゐるが八年度豫算に計上したもので九年度に打切となつたものは法院營繕費八萬四千圓、電信電話營繕及び改良擴張費百五萬九千餘圓であるから差引實質的には五十一萬二千餘圓の增加となる計算である而して其の增加されたる額は

民政署新營二萬六千二百二十圓

學校新營增加額一萬二千四百七十圓、海務局廳舍官舍等新營四萬六千二百五十圓、水產試驗場新營四千五百圓、礦業試驗場官舍增加額一萬四千八百四十圓、同上集中式鹽田築造二萬七千八百圓、普蘭店民政署監視船新造五千八百圓（以上新營增加額）關東廳々舍修繕九千七百七圓、民政署同上五千圓、警務用船舶修繕一萬九千四百九十三圓、水產船旅順丸修繕增加額二千圓、各所修繕增加二百圓（以上修繕增加額）となつてゐる

次に大連上水道費は擴張用地買收に依り差引四十四萬三百餘圓の增額となり水利水源土木等の測量及び調査費も七萬圓を增額し合計增加額は百三萬一千餘圓となるが諸事業中減額されたものは十四萬一千九百餘圓を算し左の如き減少額を示してゐる

警察官署廳舍二萬七千九十圓、遞信官署局舍五萬四千九十圓、刑務所廳舍五百圓、觀測所廳舍及官舍五萬三千九百圓（以上新營減少額）警察官署官舍修繕外二件三萬六千四百圓（修繕減少額）

斯くして新營及び修繕費は上記新規計上の全額のものを除き各計上額は

警察官署廳舍八萬三千四百十圓

遞信官署局舍二萬二千圓、學校新營一萬九千七百二十圓、刑務所廳舍三千圓、礦業試驗場一萬三百圓、警察專用電話一萬八千圓、各所新營一萬五千圓（以上新營）水產試驗船修繕五千圓、各所修繕九千三百圓（以上修繕）又測量調査費は十二萬二百餘圓、經濟事情調査費一萬五千餘圓で外に大連上水道擴張費及び新規用地買收費を含みこれ等の事業費中新營費の俸給額は二萬五千九百餘圓で

奏任技師一人、判任十一人（屬一人技手十人）であるが他に人件費として雇員七人、傭人七人の給料手當等一萬五百餘圓を有し事務費は廳費、旅費、雜費等一萬四千三百五十二圓となる又測量調査費は人件費（技手一人囑託員六人、雇員七人、傭人六人）は一萬一千三百三十四圓、廳費旅費、雜費等事務費は七千八百六十圓で測量調査費が九萬一千七十八圓となる

經濟事情調査は囑一人、技手二人事務員四人を以てする小規模のもので此人件費及び事務費として一萬五千餘圓を計上し前年度と同額になつてゐるが斯かる機構を以て經濟調査の效果的でないことは明かである

關東廳九年度
諸支出金

豫算分類に依らざる關東廳の九年度諸支出金は前年同樣七萬四千七百餘圓で左の如く計上してゐる

二千七百九圓死亡賜金、二百圓官吏療治料、二千三百二十八圓死傷手當、千七百六十五圓賠償金訴訟費、三百一圓難民貸與金五千五百二圓巡查看守給助、四千八百九十一圓恩賜褒賞及警察賞與、六百圓行政及滯納處分費七千五百四十四圓受刑者被告人犯則者護送及び處分費、二萬二千九百三十一圓諸拂戾及缺損補塡、六千圓會交付金、九千六百三十四圓刑事補助及び償還金、一千圓遭犯申告者給與、八千二百圓匪徒被害者給與、一千圓航空勤務遭難賜金、百圓貨幣交換差減

土地建物借料

昭和九年度の關東廳の土地建物借料は十三萬七千八百圓で前年度と同じく內土地四萬四千四百餘圓、建物九萬三千三百圓で滿鐵より借入れてゐるものを主とし右豫算を要求してゐる

滿洲移民問題論戰
〔10〕

水田開墾と米價
棉、緬羊、小麥の奬勵

二月七日衆議院豫算委員第一分科（外務、拓務、司法所管）會における滿洲關係の主なる質疑應答（會議錄より）

三善委員　滿洲の米の問題につきましては、先般滿洲で米を栽培すれば非常に困るといふことを申上げて置きましたが、拓務省では我國の勢力の及ぶ範圍に於て滿鐵附屬地に於ては米を作る爲めに所謂開墾を策することは許されないといふことをいはれたのでありますが、大口の許可はせられないのでありますが、矢張り向ふに移住した者は、自ら食ふ所の米を一番先に作ることを計畫するであらうと思ひますが故に、小口の開墾は必ずあると思ひますが、若し許可なくして開墾した者は之に對して罰則の規定があるものでありますか

永井拓相　政府の許可を受けないで、開墾をし米作した場合に之を罰するやうな、さういふ規定は私は今存在して居るとは思はれませぬ、或は何かさういふ規定があるかも知れませぬが、それは取調べないと申上げ兼ねますが大口の申込が相當ありましたのは總て內地に影響するやうなものは是は許可しないことに致した事は事實であります、それから又、政府の計畫として居る移民の如きものは、米と抵觸しないやうな種類の作物に努力を擧げしむるやうに努力は致して居ります、なほ政府の許可を得ないで特殊の營業を營んだ――耕作を營んだ者に對する取締の事は、政府委員から申上げた方が宜いと思ひます

日下政府委員　只今御尋ねの滿鐵附屬地で水田をやるかどうかといふことにつきましては、滿鐵附屬地は滿鐵會社が全部所有致して居るのであります、如何なる土地でも滿鐵會社から貸下を受けて使用することになつて居ります、從つて滿鐵會社は政府の方針に依りまして、斯の如き事業には貸下をしない方が宜いといふ指圖がありました場合には、之に應じて其通りにやる取扱ひになつて居りますから、只今御質問の水田の如きものにつきましても、大規模の水田の如き開墾はないと考へます、關東州につきましても同樣であります、別段罰則等の規定はございませぬが、事實問題として土地の貸下條件に依つて自ら制限することが出來ると、斯う考へて居る次第であります

三善委員　是は大口の水田を開墾する場合には、無論許可爲さらぬと思ひますが、先づ農村を通覽しまするに、大抵政府の奬勵がなくとも自ら利益のある作物に對しては一番に着手するものでありまして、棉のやうな利益のないものは、如何に奬勵爲さつても補助金がなければ立つて行けないから開墾をしませぬ、又米の如きは補助金がなくても、今日の相場では收支が相償ふものでありますから必ず之に向つては開墾致すと思ひます、さういふ場合に許可制度を執られたら、許可なくしてやつた者に對しては、之に取締令を御設けにならなければ、漸次其耕作面積は擴張致すと思ふのでありますが、私が一番憂慮するのは、滿洲が今日滿洲國としての獨立を致しまして、段々茲に內地人、或は朝鮮人が行きますれば、必ず開墾をして水田を經營すると思ふ若し水田を經營するといふことになりますれば、今日ですらも我國は米の問題に惱んで、朝鮮に向て彼此と申して居りますが更に滿洲に一般と米が出來ると云ふことになりますれば、全く滿洲米の爲に內地米は非常な壓迫を受くるといふ結論に到達すると思ふのであります、今日でも滿洲には百萬石の米が出來ます、滿洲の廣漠たる平野、耕地面積三十萬町步を有して居る所のあの廣漠たる所の平野を開墾して米を作りますれば、我國の米は一溜りもない、之を一つ考へなければならぬ、是は或は拓務省に關係なく、外務省に關係することであるとは考へますが內地の今日の米價問題に對して眞劍に考へて居る今日でありますが故に、此點には特に御注意を願つて置きたいと思ふのであります

更に緬羊のことを御尋ね致します滿鐵では相當緬羊のことを研究して居られると思ひますが、今日我國で最も急務と致しますのは、棉と、緬羊と、小麥といふやうなものが擧げられて居るのでありますが、棉につきましては幸ひ朝鮮に對して五十萬町步を計畫せられ、又滿洲にも計畫せられると思ひまするが、緬羊も亦吾々が最も考へなければならぬ事柄であると思ひます、之に對して滿洲の緬羊、滿洲の羊毛では今日の我國の消費する所の物には不適當であります、毛が粗くて非常に不適當である、之を改善しなければいけないといふことになつて居るのであります、さうして向ふの方を改善して行つて、之には內地の緬羊を持つて行くが、當業者の間には論議せられて居るのであります、此緬羊の改善策についての如何なる御考慮があるのであるか、之を伺ひたいのであります

日下政府委員　緬羊の改良につきましては只今御話の通りに滿鐵が多年研究致して居るのであります、從來の改良品種は矢張外國品種の「メリノ」を主にして居つたのでありますが、此緬羊飼養地域は、大部分蒙古の奧方面が適地であるのでありますが、之を飼ひまする蒙古人は、緬羊に對する目的が主として肉及び毛皮にあるのでありまして、吾々が、要求致しまする毛とは目的を異に致して居る、毛を良くするといふ方針で研究を致して居りました改良は、一般的に普及が中々むづかしいと云つたやうな、狀態にあるのであります

隨つて、只今滿鐵其他に於きまして、現在の滿蒙に居りまする緬羊の毛の利用方法について、一段の工夫をしなければならない、相當程度製造の改良を致しますれば、現在の毛、若くはもう少し良く改良した毛であれば相當のものが出來得はしないかといふ點で、極く最上の毛を持つ緬羊の改良方法を、勿論研究はして居りますが、なほ最上の毛でなくても、之を使用する方面に於て研究をせしめやう、若し此方面の研究が成功致しますれば、或は緬羊の飼養奬勵方針についても、多少變更を來して宜いのぢやないかと考へるのであります、要するに緬羊は目下矢張り農民の手に於て飼育せしむるが便宜で、又効果が多いといふやうな見地から致しまして成るべく數を澤山殖やして行くといふことに考へて居るのでありまして、之を良い毛を持つ品種に改良致しますことは、漸次日本の移民、其他知識の進んで居ります農民を指導致しまして漸次其方に行きたいといふ考であるやうに承知致して居ります

三善委員　緬羊政策に對しては大體分るのでありますが、滿洲の緬羊は今日我國に於て飼養するに困難であるといふことは、是は御承知の通りであります、肉を主とするか、毛を主とするかといふことが問題になるのでありまするか、是はどうしても毛を主としなければならぬ、肉を主として奬勵してはいけない、其爲には內地の緬羊を以て向ふへ移して、緬羊の改良をなしなければならぬ、今其の毛の工作について、幾らか何か工夫をすれば、織物に適當になりはしないかといふことを考へて居られるのでありますが、是はもう暫く考へられた問題でありまして、此問題よりも寧ろ毛の改良といふことに進めなければならぬと思ひます、併し其點は稍意見の相違であるのでありますが故に、十分研究を煩したいと思ひます、私の質問は是で終ります

滿洲雜穀課稅
天津海關の新布告

【天津二十三日發國通】嚢に廣東海關では滿洲國より輸入される雜穀に對しても課稅する旨を布告する所あつたが本日天津海關に於ても同樣の布告を發する所あつた

支那側海關は元來外國よりの輸入雜穀のみに課稅し支那國土內における移入雜穀には課稅せざる原則として居たものであるが今次の布告は滿洲國の特殊事情に鑑み臨時辨法として布告されたもので國民政府が經濟上の立場からも實質的と滿洲國を承認せざるを得ざる狀態に立至つて居る事が觀取される

尙右輸入稅率は外國より輸入される雜穀と同率のものが適用されて居る

伸びる自動車網
民營バスは不買收、不壓迫
採算度外視の總局

【奉天特電二十三日發】鐵路總局自動車網は逐次完成に向ひつゝあるが、三月一日からは更に訥河、黑河間の旅客手荷物貨物の運輸營業を開始される、斯くて既に從事員總計九百餘に上り更に伸張されるであらうが、これに伴ふ問題として從來の營業者と總局と如何なる關係に置かれるか、これについて各方面の意見を聽取するに

一、總局により買收

一、滿洲國により買收

一、買收の要なし

一、國策上當然買收すべし

等區々であるが總局としては總局は國策上相當の犧牲を拂つて自動車路線の經營に當つてゐるので、採算を度外視してなるのでこの上從來の營業者に左程の不利益を與へるところなく、買收するといふことは到底不可能で結局民營壓迫にあらざるやう力めてゐるとの意向を洩らしてゐる

滿洲關係株急騰

【東京廿三日發國通】滿洲關係株は滿洲の基礎安定と經濟政策の進展を注目されてゐた折柄、今朝はアメリカの滿洲國承認の報道を傳へて滿洲セメント先づ同界統制の主體たるを豫想されて奔騰せるを首め左の如き手合せがあつた

滿洲セメント廿五圓と前日比較五圓五高、滿洲化學廿二圓八と三圓八高、滿洲電々十七圓五と一圓五高、日滿アルミ十六圓三と一圓一高、滿洲興業廿七圓五と五高

受渡し樂觀見越しと低金利による雜株買も一段落して市場人氣が再び新東に集中された結果と觀らる

新東高の原因

【東京二十三日發國通】東短新東二十三日後場活躍の因は日蘇關係好轉とアメリカの滿洲國承認說などが強氣的に反映し、之れに當限

大連市參事會

大連市では二十四日午後一時、市參事會を招集し

▲豫算流用の件

▲訴訟和解の件（市營住宅家賃滯納）

を附議する筈

滿洲醫大豫算打合

滿洲醫科大學では三月三日九年度醫大豫算を決定する評議員會を開くが、これが下打合せのため二十三日午前十時から地方部會議室に中西地方、市川經理兩部長、有賀學務、千種衛生兩課長等參集、醫

人事

▲エー・ビー・アレキサンダー氏（フオックス社撮影技師）二十三日入港青島丸にて來連

▲山田儀四郎氏（雜誌「上海」社長）同上

▲有賀定吉氏（鐵道工業會社監查役）同午後四時二十分發列車にて北行

▲榊谷仙次郎氏（滿洲土建協會長）同上

▲河本溯八氏（大連兵站支部長）同上

▲田中清一大佐　同上

▲西義一氏（陸軍中將）二十三日午後七時三十分着列車にて來連

▲河野中佐（第○團參謀）同上

▲菊地大尉（第○團副官）同上

▲林博太郎伯（滿鐵總裁）同上歸連

▲山崎元幹氏（滿鐵理事）同上

▲田邊利男氏（同建設局次長）同上

▲岡村金藏氏（同計畫部審查役）同上

▲沖彌作氏（同遼陽地方事務所長）同上來連

▲島一郎氏（同開原地方事務所長）同上

▲西脇豐造氏（同秘書役）同上歸連

▲村川五郎博士（同衛生課防疫係主任）同上

▲宗像金吾氏（盛發東支配人）同上來連

▲津上善七氏（日滿通信社長）同上歸連

▲金子秀三氏（大阪每日大連通信部主任）同上

警察官講習所の入所式

先般試驗に合格した旅順警察官講習所高等科生三十二名及び特科生十二名の入所式は二十三日午前十一時より本廳から大場警務局長、森本警務課長、石井監察官等列席の下に開始、平光主任教官、大場警務局長の訓示があり十一時四十分終了したが、新入所生四十四名は廿四日講習所教官補五名と共に新京に赴き御大典警備に當り、終つて高等科生は十ケ月特科生は三週間の講習を受けるはずである

座談會開く
大野氏圍んで

大連市營中央卸賣市場に關する大野勇氏と市議の座談會は二十四日午後二時半より議場にて開催されたが大野氏は運營と設備よろしきを得れば大連市場の前途洋々たるものある所以を述べその他現市場の最大缺點は相場の亂高下と設備の不完全にある點などを明にした

大側から三重野幹事出席し午後四時まで協議、根本案を決定した

時計は
ドルミー

八相

投書歡迎　內容は十行以內とすること

電報郵便受難
大屯　三男生

◇僕は大屯に來てから間もない者ですが曾て新京在住當時急を要する用件が出來たので旅順支廳宛官報で返信料を添へ打電したのに返信が來ない。問ひ合せて見ると返信濟との事であつた。

◇勿論宛名は明記してあつたのだが官報でさへかうした取扱上の不備がある程だからその他の電報等についての非難も一應うなづけるものがある樣に思ふ。

◇殊に商用電報などの遲延は非常なる損害をあたへることも間々あると聞いてゐます、電々會社の猛省を促したいと思ひます。

◇電々會社とは違ふが、郵便物等の延着も間々あるらしい、十日も前に旅順を發送した郵便が未だ手許に配達されないといつた有樣で一體此等の郵便物は途中どういふ事になるのでせうか、當局の回答をわづらはしたい。

狛犬の据ゑ方
一氏子

◇去る舊正月元旦の參詣の折りに氣のついたことですが、大連神社の狛犬の据ゑ方が間違つてゐるのではないかと早速書物に依つて調べて見ますと、他の神社、例へば滋賀縣の竹生島辨財天、廣島縣嚴島神社、愛知縣の大山祇神社、京都の天滿宮、同じく八坂神社、和歌山天津島神社等は大連神社と同じやうに据はつて居る。

◇併し頭は振向き横になつて遠方を見張つてゐる姿勢になつてゐなり東京乃木神社の狛犬は蹲踞して直立の姿勢でこれ又遠方を見張つてなり大連の如く向き合つてゐるのは見當らない樣です。

◇專門家でないので確なことは判りませんがそれでいゝのかどうか御說明願ひ度い。

大觀小觀

東宮殿下御降誕御祝ひの宮中御宴、二十三日から四日間に渉る、御目出度き極み▲殿下には兩陛下の御慈愛の下、九千萬民の祈願の上に、理想的の御發育あらせられる旨發表さる▲愈々益々理想的の御發育を祈り奉る▲蘇聯漁場入札の横車は現地係員に中央の意思徹底せざりし爲めとて、我外務省の注意を素直に受け入れた▲餘りにヒドイと思つたが、中央の對日政策には異狀なきこと認められる▲尙北鐵の蘇國側職員後任も、我外相を通じて折衝した妥協案を採るといふ▲かた〴〵中央政府の意思も忖度されるが、毎々出先官憲軍隊の感違ひは困る、取締りありたきものなり▲山西の商況行詰り、太原の錢莊閉店三分の一に及ぶ、閻錫山の産業政策も、一旦破壞されては立直り困難と見ゆ▲更に支那の一般的不況の爲め山西だけの努力では立直り難き點もあらん▲重ね〴〵の搾取に、彼國奧地方面の疲弊甚だしく、モヒさへ賣れぬ有樣ださうな、旅行して來た人の話しだ▲政治を談ずる程の人々、今少し反省したらよかりさうなもの▲勝美女史久しぶりに良友惡友に遇ふ、上野夫人の友情に泣くは尤も至極▲この友を煙たがり某女と親しくしたのが過失のもと、心に隙間あればこそではあるが▲萬事を良友に相談すればこの悲劇は起らなかつたゞらうとは吾人が曾て一言したことだつた▲もとより勝美女史にはあの祭りで何にもならぬが、前車の覆轍は後車の誡となる

本日廳報を添ふ

市況（廿三日）

株式

內地高につれ滿洲株強調

內地主力株昂騰と東京市場の滿洲關係株式強調につれ當市の五品定期四五十錢高、延二十錢高、新豆一圓十錢高、錢鈔七十錢高、電々八十錢高、日產一圓高、新東一圓七十錢高に大引

後場

◇定期（單位十錢）

銘柄		當限	先限
新豆	寄	二五〇	二五四
	引	二五三	二四二
錢鈔	寄	—	—
	引	—	—
東新	寄	一七五〇	一七五八
	引	—	—
五品	寄	二六七	二七〇
	中	—	—
	引	—	二六九

◇延取引

銘柄	寄値	高値	安値	大引
五品	[illegible]	[illegible]	[illegible]	[illegible]
新豆	[illegible]	[illegible]	[illegible]	[illegible]
錢鈔	[illegible]	[illegible]	[illegible]	[illegible]
電々	—	[illegible]	[illegible]	[illegible]
日產	[illegible]	[illegible]	[illegible]	[illegible]
東新	[illegible]	[illegible]	[illegible]	[illegible]
滿鐵	—	[illegible]	[illegible]	[illegible]
二新	[illegible]	[illegible]	[illegible]	[illegible]

◇糶取引

銘柄	
滿興	二六一二六五
日營	五六五
土木企業	七八

市場電報

神戸特產

銘柄	
大豆現物	五四五
先物	四一五
豆粕現物	一四八
先物	三二〇
滿洲小麥	四二〇
豆油現物	不申

大阪株式（長期）

銘柄	後場寄	後場引
大株	一二九〇〇	一二九五〇
大新	一三三五〇	一三三一〇
鐘紡	二四四一〇	二四三九〇
鐘新	一三三九〇	一三三八〇
東株	不申	不申
東新	一六六二〇	一七六五〇
日糖	八一四〇	不申
郵船	五八一〇	不申

大阪株式（短期）

	寄値	引値	高値	安値
大新	一三一七〇	一三〇〇〇	一三〇〇〇	一三二五〇
東新	一七四四〇	一七五六〇	一七五六〇	一七四二〇
鐘新	一三三三〇	一三二〇〇	一三三〇〇	一三一五〇
日產	一四一八〇	一四一六〇	一四一九〇	一四二三〇
滿鐵	六六九〇	六六六〇	六六九〇	六六六〇
帝人	七一六〇	七一三〇	七一七〇	七一〇〇

大阪期米

限	後場寄	後場引
二月	二三二八	二三三〇
三月	二三五二	二三五六
四月	二三九四	二三九〇

神戸期米

限	後場寄	後場引
二月	二三〇三	二三〇〇
三月	二三三〇	二三二九
四月	二二六六	二二六二

東京期米

限	後場寄	後場引
二月	二三八一	二三八一
三月	二三九四	二三九五
四月	二四二一	二四二一

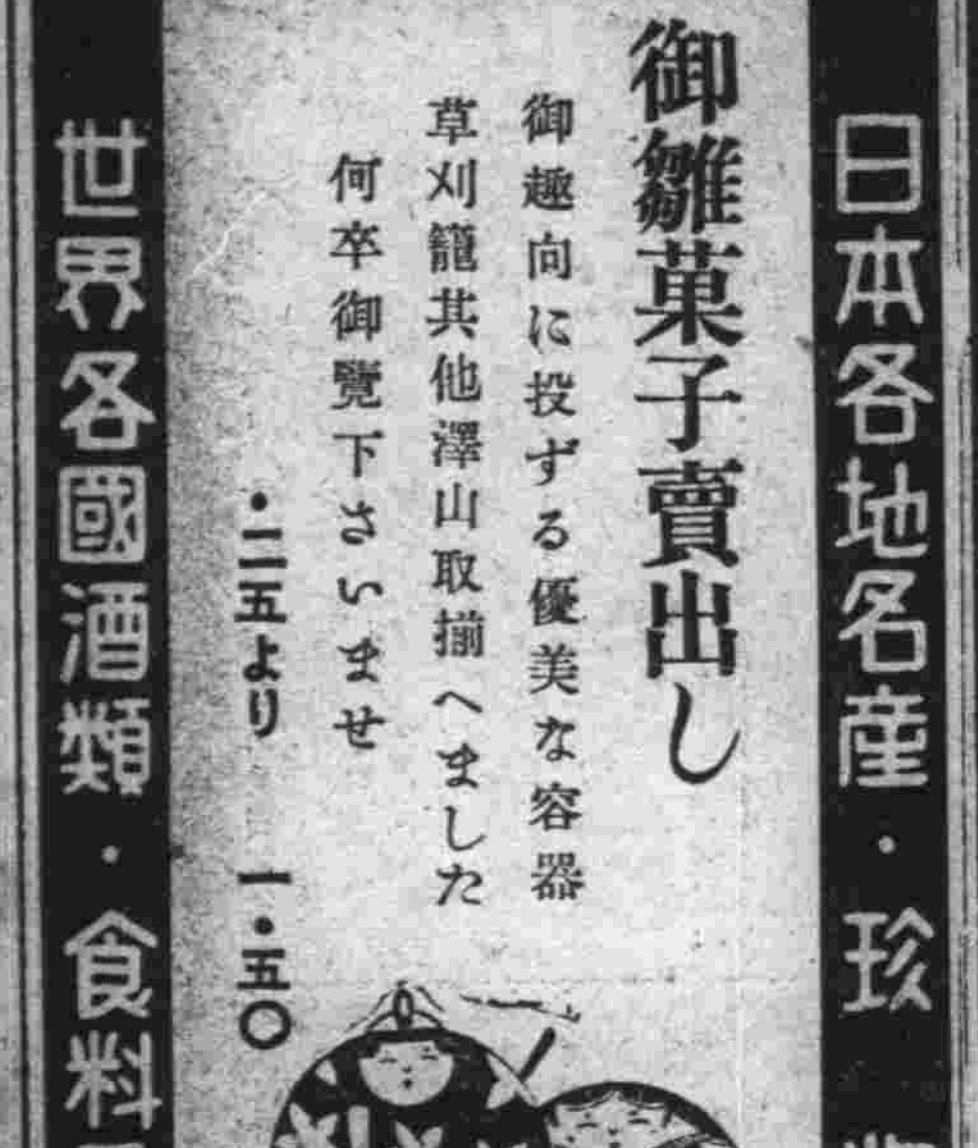
Joy of the Tasto
日本各地名產・珍物・
御雛菓子賣出し
御趣向に投ずる優美な容器
草刈籠共他澤山取揃へました
何卒御覽下さいませ
・二五より　一・五〇
世界各國酒類・食料品・
大山通　宅の店　電一五一九九

リプトン紅茶
リプトンに優る
リプトンなく
リプトンに次ぐ紅茶なし
塞！南國の薫は
リプトンの有する唯一の生命なり!!

勉強のたばた

おいしすし米（一叺）五圓六十錢
（一升）十九錢
酩酒白鶴瓶詰（二立入）一圓四十錢
酩酒白鶴（一升）一圓三十錢
桐正宗（內地古酒）（一升）九十錢
長崎縣寺田釀造部滿洲進出吟釀品
キツコウマン醬油（一斗樽）三圓九十錢
（一升）五十錢
〈ヤマサ〉カクマン醬油（一斗樽）三圓十五錢
（一升）二圓八十錢
特撰小丸（一俵）一圓十七錢
特撰根炭（一俵）一圓〇七錢
◎御注文次第飛行式にお屆けいたします
若狹町交番隣　たばた商店　電話二三八三・二三五〇三番
聖德街三丁目　電話二九五四五番
初音町サツマ溫泉　電話三四〇五番
久方町五番地　電話三〇八七番

キツネ顏付蠑
博物標本模型製作　名倉製作所
大連榮町十四　電七九六〇番

木炭の御用命は
鮮滿洋行へ
木炭移入
卸小賣
鮮滿洋行
大連市若狹町　電話八四〇六番

特許　美膳式100番謄寫版
◀移動裝置……縱・橫・斜・移動自由▶
2594型
眞價は品に……
事務用器一切
高級図案一般
滿洲總發賣元
三信洋行
大連市西通　電話三八九〇九三番
謄寫版と美術謄寫印刷

家庭

奥さまが洗ふ皿の數

=能率的お臺所はU字型=

結婚生活十五年に此の九倍！

◇クリーヴランドの電氣實驗研究所家庭サービス部の主任であるエドウイナ・ノラン孃がオハイオ州における標準家庭一千を選びその臺所について種々統計を取つたところ實に面白い結果が出て來た。

◇先づ結婚生活十五年間に女房が洗つた皿の數はニューヨークの最高樓エムパイヤー・ステート・ビルデングの高さだけ積み上げたもの九組に匹敵するさいふことと更に女房の一生皿洗ひに要した時間は通し四ケ年になるさいふことである。それからアップル・パイ一個を燒く間女がいや〳〵ながら臺所の皿洗を手傳つて居るさいふ。尚ほノラン孃が臺所實驗の結論として言ふ所によると時間と歩數を省く一番能率的な臺所の仕組は第一に臺所用器具がU字形に並べてあること、第二に料理中は料理品を自分の傍に近く一列に並べておくこと、第三に出來上つた料理は出來るだけ食堂近くに待機させ得るやうに臺所の仕組をこしらへることである右の方法によると一つのアップル・パイをこしらへるのに二十二歩だけで五ステップださいふことである

◇又亭主について質問した所によると百人に對し三十九人迄まで臺所中を歩き廻る歩數は平均百すみ現在平均より八十二歩も儉約が出來ることになる。（寫眞はエムパイヤー・ビル）

面白いアチラのお臺所の統計

〝小兒の〟〝風邪〟〝引き〟

また多くなつて來ました　御家庭でもご要心

流感がどうやら下火になつたさ思つたら昨今又小兒の風邪引きが多くなつたやうです。數日來お天氣がめつきり春めいて感ぜられるために小さいお子を不用意に冷たい戸外へ連れ出して風邪を引かせたのもありませうが、先頃の流感がはつきり癒えないでゐたのが不注意から又繰り返していはば

流感　のつゞきさ見られるのも相當あります。昨今の風邪は別に惡性さいふほどのものではありませんが、乳兒の間は風邪を引いて熱が出ると必ず消化不良を惹起し、この狀態が永く續くさ勢ひ榮養狀態が惡化し發育を害されますから特に注意を要します。小學校に通ふ八つ九つの子供でも感冒がすつかりなほり切らないうちに學校に出したり運動さしたりしますさ、折角なほりかけてゐたのに又熱を出したり、熱がつゞくうちにはいろんな病氣を併發したりしてほんの一寸した感冒から大へんな目にあふことがあります「風邪は萬病の源」さ古い諺にもありますす通り、たかが感冒ださたかをくくつて不養生をした爲に思はぬ重病を惹起した例は皆さんの周圍にも決して珍しくないと思ひます。小兒は特に

抵抗　が弱いのですからこの點お母樣方も餘程心して頂きたいものです。平生から感冒にかゝりやすいお子や、發熱したらいつまでも熱のつゞくお子や熱の出易いやうな體質のお子にはなほさら細心の注意が必要です。かういふ體質のお子は大抵肺門部の淋巴腺が腫れてゐるものです。この肺門腺の腫れはどんな名醫でも外からだけではなかなか診斷のつかないものですから、若しかういふ體質のお子でしたらツベルクリンの反應試驗をやるとかレントゲン寫眞を撮るとかしてその病症を確め手後れにならぬやう一刻も早く治療を受ければなりません

殆ん　ど半歳に亘る冬季の不健康な生活が私共の抵抗力を極度に弱めてゐるために每年春の木の芽立時分には特別に膿の病氣が多いから、早くこの病氣を發見してひどくならぬうちに手當をするが肝腎です。その兩親やひよろひよろに痩せて年中顏が冴えず、再々風邪を引いたり出たりするやうな方がある子供もよくその體質を遺傳的についだり、或は氣がつかぬ病氣を感染した

〝犬〟に〝聴〟

滿洲軍用犬協會々

犬の中の犬

◇…よくこゝまで聽いて下さつた、愉快でたまらぬ、そこで

近頃人間「板倉少…映えさして貰…

◇家庭講座・債券の智識◇

インチキ證券

棚ボタ式甘言で無智を釣る

カラクリ物語（上）

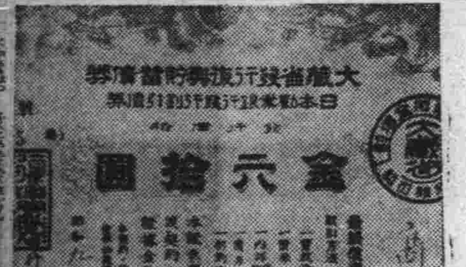

「大藏省發行復興貯蓄債券」さい

ふ紙屑同樣なインチキ債券を持ち廻り無智な各家庭に「年二回抽籤で一等三千圓、二等五百圓の割增金がつく」さ棚ボタ式の

甘言　で購入をすゝめて金錢を詐取した福島一味のインチキ債券事件は目下司直の手で嚴重取調べを進めてゐますが、その被害は意外に廣いらしく何れ近日中に眞相が白日の下に曝け出されませうが、從來さてもこれに類したインチキ債券事件は枚擧に遑ない有樣で今後さても絕無さは保證し得ません、かゝるインチキ債券事件の續發は被害者の無智から來るもので、一般家庭が無智なればこそ跳梁の餘地もあらうさいふもの、被害者にも緘默責任なしさは斷言し得ません、徒らに甘言に釣られることのないやう各家庭での御注意が肝要です

殊に　今回の事件など債券の僞造さは異り、一般の不注意さいふより全然無智から惹起された不祥事件で、被害者も餘りに不氣過ぎます

▲第一　大藏省發行さいふのがおかしいではありませんか、勸業

債券さいひ、復興債券さいひ、割引債券さいふ各種の小額債券は特殊の法律で特許を得て勸業銀行のみが發行してゐるので大藏省發行のものはありません、また勸業銀行で發行したものは全部僞物ではありません

▲第二　に額面六十圓なんて債券は絕對ありません、蓄債券法第二條に「債券名さして額面金額は五圓さす」さある通り、無記名で五圓券さ十圓券（五圓券も今されてゐます（五回券の二種での六回だけです）從つてを書くこさ自體が既に怪しいです

▲第三に　寫眞で示す通り省發行復興貯蓄債券」さある下に、更に「日本勸業行割引債券」の文字が使り、券面では復興債券さも債券さもどちらでもないこさまたどちらでもされります、勸業銀行發行のはどちらかに明記してあります

▲第四に　證券の內容なごすさ、發行者が時の總裁鶴目で勸業銀行の發行の捺印がありますが、今度チキ證券を見ますさ名前

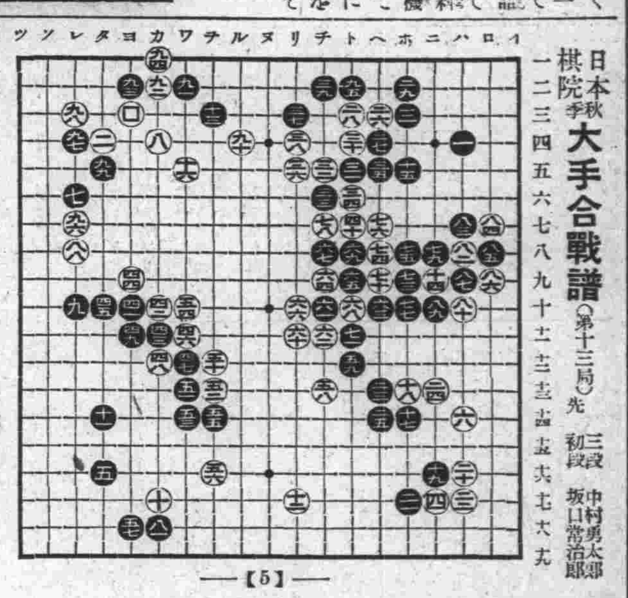

日本棋院　大手合戰譜（第十三局）

…にフリカワリを求めるのはで成算のないかたちでし…十九の打ヌキは絕對でせう…十は黑九十一を誘ひ、この…ら隅の決まりを先につけて…たい意に外なりません…十六にツギアタつて隅が完…、それだけに劫の代償とし…とは恐つてゐるかなはこの手で他にどう打つて…からこゝにノビられると困…しまひます、黑九十三のハ…ッケの効果で、うまい所で…されて弱りました

◇白八十で八十一をオサへるのはよくはなかつたか、と言ついたが、結果論として見る白八十八のウチコミに依る…が十分に求められない限り…十一をゆるしたのは白の得…なかつたことが顧みられるある

戰の跡

…十二、八十四は心得べき形…で八十六と劫爭を挑んだ調…言ふ勢といふか、この漫…吸も學ぶべきである。是非…さして、ここに棋の生命が

…十八のウチコミに當り、前…十八が四十九の方からキッ…つて黑四十八と交換してあ…だと多少の差がここに現れ…あらうさいふことは八十八…十分さを一層增すものでな…ばならない…十六以降の効果は明日の紙…待つて批判する事さしやう

（宮松七段解說）

…四筋より攻め込まゝ惧れあ…敵に五五歩…この儘捨て置くと…此の防手は已むを得…手段である。小泉君の四二飛の…は强…した効果はないが、しかし四…狠は、敵が四五歩なら四六歩…受する含みである、小泉氏の…向は、二四歩と突いても六五…られ、四五歩、四六歩で寇…し、七三角と上り六五歩突き…七三角の利きに對抗し、次に…歩と突いて同歩、同銀、五四…四四歩の先を窺つてゐるので…敵の五五歩の仕掛けに備へた…のある、宮松氏の二八飛は、…である。敵より仕掛けがな…順で、八八玉以下七八金と堅め…くて、この二八飛は、敵に…と歩の仕掛けを窺つたのであ…六五歩と逆襲され、自陣が…面白くないのである。

改造

貨幣の危機　佐多忠隆

（恐慌克服の最後手段として全世界の視聽を集むる健全通貨の爭はマルクス主義的見地に依れば貨幣危機の曝露に過ぎぬと言ふ少壯學徒の論鋒鋭し）

◇わが批判者の批判　大森義太郎

（非哲學的な極左批判者の一群に與へた氏一流の平明率直な論法と解說）

椿のマドンナ　デコブラ

（氏が歸路上海より急送した特稿三原山に投身せんとする一女性をヒロインに極妙獨特の快作。）

夜戰　日本海々戰後篇　　◇齋藤內閣の運命（卷頭言）〜プリボイ〜

赤色女人群像　田村五郎

漫談トバク　濱野修

文藝時評　林芙美子

小說　紋章　橫光利一

（全文壇の注視を浴びつゝ長篇本紋章は一つの頂點へ！見よ其の伸びて行く大文學！）

小說　皇帝ナポレオン　吉田絃二郎

（十人の間に大作『…』…）

戲曲　村の次男　和田傳

戲曲　朝鮮屋絹物店　岩田豐雄

火・王道・監獄　魯迅

（現代支那の世界的作家魯迅氏の筆による辛辣なる支那の…）

大姬　近松秋江

（源頼朝の娘大姬と木曾義仲の子義高の悲戀を描く物語）

巴里の騷擾　木下半治

議會見物記　高田保

（フラリと帝國議會を傍聽した其處に何を見たか）

私刑物語　谷讓次

（慘虐極りない米國黑人リンチ事件の數々）

燃料國策論　松方幸次郎

（經濟國防の上から石油は文明の血液である。內地鮮の石油の寶狀を獻策す。）

ユーモア藝術論　長谷川如是閑

エルズ「來るべき世界の展望」　茂木惣兵衛

R.C.B…てもおらう

テドラルの聲…高田博厚

出獄　中岡良一

〜感想〜（獄中生活十餘年…）

家と生活　川端龍子

政黨大同團結と政局の展望　八面鋒

（今や波瀾萬丈を極める政局の動因解剖。）

…につた番町會…野田豐

◇藝術的演劇へ…大谷竹次郎

日本の女　繪と文…藤田嗣治

世界に於ける日本の立場　芳澤謙吉

（帝國外交の前途に對する元外相の堂々の高論…）

政黨政治論　馬場恒吾

（議會政治擁護の立前から堂々の立論）

◇弗切下後の金本位制　山崎靖純

（爲替通の第一人者が切下げ問題を解說）

◇ジャーナリズムの反動性と進歩性　清澤洌

（非常時下のジャーナリズムの動き如何）

林と眞崎　佐々弘雄

（陸軍を背負ふ二將軍の風貌如何）

◇ナチス裁判の僞善　荒畑寒村

◇フランスのバイヨンヌ事件其他　世界情報

世界資本主義の新轉向・髙橋亀吉

（半歳に亘つて歐米各地を巡り親しく激動の世界經濟を見聞したる筆者の日本公衆に送る唯一の…）

社　錢

バスの波に呑まれ洋車夫クン奇聲

窮した揚句不潔な洋車横行　奉天署で車體檢査

【奉天】奉天署管内の洋車夫は現在五千名であるが、黄バス、青バスの競走的運轉で打撃を受けてゐる折柄、城内南北を繋ぐ線に青バス運轉を開始してから城内で漸く稼いでゐた洋車夫もドシ〱附屬地に來りこれがため附屬地における洋車は一時に増加し六千臺乃至は七千臺にもなつた、今回黄バスの南北線運轉開始により愈々行詰り全く文字通りの悲鳴をあげてゐるが、これがため一日の收入が三十錢にも足りないことが多いのでこれでは高い洋車を借りてはその借賃にもならず生活も出來ない處から不潔な安つぽい洋車を安く借りて來るために最近不潔な洋車が非常に多くなつて來た、しかも彼等はこの不潔な洋車に乘せて高い値段を強要したり不當賃金を貪つてゐるものが漸次増加しつゝあるので奉天署では近く車體檢査を行ひ不良のものは片つ端から驅逐することゝなつた、尚ほ現在附屬地の南北線を繋ぐ黄バスは近く第一二線とも運轉を開始することゝなつてゐるのでその曉には更に打撃を受けるであらうといはれてゐる

鞍山の陸軍記念日行事

【鞍山】陸軍記念日の祝賀催しは守備隊、地方事務所、在郷軍人分會の合同主催にて盛大に擧行する豫定で既に春見○隊長を委員長として各係役員の顔振れも決定したが、二十八日午後一時半より地方事務所に於て係長會議を開催の上具體的協議を遂ぐること

自動車衝突

【奉天】二十二日……通下野……町四番地……十號自動……の車が……立守……名の……て……に……れ……よ……ドカ……う……看……に……容手當……兵隊で取……

街の繁榮のため悲壯な身賣り

愈よ鞍山實業協會堂の公入札　臨時總會で正式決定

【鞍山】新興鐵都の母胎！鞍山實業協會堂が近くいよ〱功成り名遂げて身賣解體する、實業協會ではかねて市街繁華の中心地に協會堂が頑張つてゐることは土地利用上及商店通の美觀上

甚だ 香しからず、又これは協會そのものゝ主旨にも悖るところであるとて過般來その賣却取崩し方を計畫してゐたが、二十二日臨時總會で協議の結果既に地方事務所との契約も本年七月を以て滿了することになつてゐるも旁々解氷期來とともに近く建築季節にも入るので、この際かねての計畫通り建物及び借地權一切を他に賣却讓渡することに一決來る三月九日頃公入札に附することゝなつた、而してその主旨は同敷地には店舖を建築し當地發展の一助となす爲め協會堂が犧牲となるのであるから公入札についても自然建物は協會指定期日迄には取崩されねばならぬ等の

條件 を附し讓渡することゝなつてゐる、都市發展の犧牲となつて今日自ら身賣する同協會堂の歴史を繙くに

本會堂は去る昭和四年七月當時鐵西に空家として放つてあつた前地方事務所、更に古くは鞍山製鐵所採鑛公司、次いで同工務所として使用されて居た建物を時の地方事務所長林滿勝氏等の盡力にて價額三千圓で拂下げを受け、未だ當時空地として觀る者もなかつた、現北三條の敷地に工費四千圓を據出移轉建築したもので建坪二百三坪、木造平家建敷地三百七十坪が即ちそれである、かくて實業協會堂となるや市井の凡ゆる會合催しがこゝで行はれ又舊臨新事務所に引移つて一本立となつてゐる鞍山輸入組合及び鞍山金融組合が

過去 五ケ年間こゝで育ち家事講習所の如きは今なほその一棟を利用してゐる狀態である、更に大にしては今日の新興を招くに至つた昭和製鋼所の鞍山誘致運動が此處で行はれたかと思へば鞍山市場會社、競馬倶樂部の開設等擧げ來れば外觀こそバラック建の貧弱なるものながらその功績たるや偉大なるものがある、蓋しこれも初代以來の會長加藤政人氏、神田、植田兩副會長並に藤沼書記長以下會員諸氏の協心努力の賜といふべくかくて功成り名遂げた實業協會堂の身賣は寧ろ朗かである

日滿商工協[會]

雄々しく全滿に[……]　近く吉林[……]

【吉林】豫て日滿當局で研究を續けられてゐた日滿商工界を打つて一丸となす日滿商工協會の設立計畫は最近に至つて俄然具體化したものゝ如く日本側商工會滿人側工務總會總商會一致して實業廳援の下に二十四日午後二時から林倶樂部で日滿側七八十名集り日滿商工協會設立の具體案を検討する事となり目下頻に諸準備を進めてゐる

……

期着手

【奉天】奉天省城の……は四十萬近くとなつ……建國と共に一躍文化都市となり近代都市としての發展過程を辿りつゝあるを以て奉天市政公署では本年度より都市行政の刷新改革をなし都市計畫の第一期工事に着手する事となつた、市教育機關の完備衞生施設、社會事業に各種の施設をなすべく目下準備中である、これに伴ひ未だ省城には完備せる公設市場がないので豫て之が設置計畫を樹て、研究中であつたが愈々本年度豫算中にこれが建設費を計上し四月末より大東關と小東關を繋ぐ中央卸賣市場を建設する事に決定した、右の豫算は十萬元にて三ケ年計畫の豫定であるが實現の曉は一般市民は多大の利便を得る事とならう

感激の全市民が街頭奉祝行進

中等校、小學校から記念品獻納　奉天擧げての行事

【奉天】來るべき三月一日の光輝ある御大典に際し全滿擧つて各種奉祝の催しが行はれるが奉天における日本側でも當日盛大な旗行列を行ひ中央廣場で鬨市長は大日本帝國の、又栗野地方事務所長は滿洲國の萬歳を三唱し盛大裡に解散することゝなつてゐるがその行列の順序は左の通りである

三月一日午後一時忠靈塔萩町に集合、千代田通を西進、青葉町に入り平安廣場に出て奉天驛前に向ひ更に千代田通より春日町浪速通を經て奉天神社に參拜中央廣場に至る、參加者は各五年生以上の小學生、中學校、女學校、商業學校生徒、醫大學生等なほ一面永久に慶祝記念せんがため各方面から當日賀状記念品獻上の議が進められてゐるが、全滿日本側中等學校職員生徒一同も之を獻上することに先に大連で開催された中等學校長會議で決定し長尾大連商業學校長の手で纏め準備をなし三月一日赴京獻上することゝなつてゐる、なほ全滿小學校側でも之を獻上すべく關係者で寄々協議中である

更に協和會、奉天地方事務所では省内市民にもこの盛典を億ばせ滿洲帝國の認識を深めさせる方策として式後國都の拜觀を計畫團體募集をなす筈である

御眞影謹寫の御用命

【奉天】新京における御大典に際し新皇帝御眞影謹寫の御用命を拜した市内浪速通山本寫眞館主山本晴雄氏は既に赴京してゐるが同氏は奉天寫眞界草分けの人の一人としてその技術は何人も知る優秀な持主である

日滿合同の奉祝大會を擧行

【撫順】滿洲國帝制實施の日、撫順縣ではこの大典を慶祝して日滿合同の奉祝大會を擧行することゝなつた、三月一日より三日まで各戸をはじめ電車、自動車等に日滿兩國旗を掲揚し、夜間は祝燈を掲げまた各町に滿洲日報社その他各團體の奉祝塔が建てられる三月一日の御即位式當日は午後十二時三十分より撫順神社に於て奉告祭を施行し、特に縣公所では午前十時より慶祝式典を擧行、趙縣長はじめ民間各代表の祝辭があり、正午滿洲皇帝の萬歳を三唱する、ついで午後四時三十分より東七條小學校に日滿合同祝賀會を開催、祝宴が張られるまた空には煙花が打上げられ街には旗行列が午後一時撫順神社に集合趙縣長先に行進し南臺、北臺町から市中を通過、大官屯に至り、ここで滿洲國側と合體しさらに引返し市中を一巡して撫順驛前で散會する、なほ縣公署では當日第一菜場に於て一般市民に慶祝饅頭を配給するがこの日こそ天地をあげこの奉祝氣分に日滿人渾然として歡喜の坩堝にとけこむであらう

復縣の行事

【瓦房店】三千萬民衆の待望歷史を飾る光輝ある御即位式は日一日と近づき御大典氣分が漲り津々浦々まで奉祝氣分が横溢してゐる復縣公署では設備催しものに忙殺されて着々進めつゝあつたが二十一日午後一時より地方事務所會議室に日滿各代表機關集合慶祝行事につき打合せたが當日縣内各戸に日滿國旗を掲げ縣公署門前に大アーチ奉祝門を建て日滿國旗を交叉し夜は照明を點じ街頭の裝飾奉祝提灯を掲げ目貫の道路を素は旗行列夜は提灯行列で火の海と化し高脚踊、帆船踊、假裝行列等で大々的に奉祝尚縣内主要地たる復州城内松樹萬家嶺、復東鎭其他各村に於ても盛大に行ふ筈であるが御大典慶祝大會順序左の如し

一、日時　三月一日午前九時半
一、式場　復縣公署
一、國旗掲揚式　國歌合唱午前九時半
一、萬歳唱和　午前十時
一、式典午前十時十分
一、記念撮影
一、旗行列　午前十一時より正午
一、皇帝陛下萬歳　唱和（正午サイレン合圖）
一、慶祝記念宴會　零時半市民倶樂部復間
一、提灯行列　午後六時縣公署集合一時半の豫定
　　御大典地方賜宴
一、日時　三月二日正午
一、賜宴地點　市民倶樂部

夜間
一、龍燈、高脚、帆船
　三月一日
一、縣内各戸國旗掲揚
二、式次
三、國旗掲揚式
四、旗行列
五、記念宴會
六、縣公最高イルミネーション
七、大アーチ
八、街頭裝飾　龍燈、高脚帆船、提灯行列、煙花

營口の行事

【營口】三月一日の駐營各機關官廳の慶祝行事は營口縣公署其筋の命に從つて取纏め夫々準備を進めて來た、三月一日の式場は縣公署前廣場を充て之れに列する日滿要人約千名に近く、午前十時より打揚ぐる煙花を合圖に擧式の順序で式次第は中央委員部より通達の旨に據りこれを行ひ、次いで大饗宴に入る筈である

當日の催物は既報の外に三江會館に於て餘興として東亞日報主催縣公署後援の歌舞女の合唱舞踊を無料開放一般に看覽せしめ又各有志催しの高脚踊數十組各個別に市内も練行記念事業として貧民救濟として極貧者に金員を給與しなほ植林計畫道路修繕と夫々起案を保持し或る時機に實行することゝせり而して會當日には各機關より委員を選出し警備をなすと

公主嶺行事

【公主嶺】全滿洲に擧行の奉祝皇帝即位の大典と帝政實施宣言に伴ふ祝賀は各地共既に奉祝臨時裝飾燈の施設等ありて公主嶺大同電氣會社支店においても一層その擧を盛んならしめ同慶同祝の意を表するため該施設者に對し奉仕の微意のもとに特典を以て工事費は規程の二割引、點燈料金は規程の五割にて奉祝裝飾燈その他の取扱ひをなすと

係、文書係、會計係、設備係、招待係、餘興係、總務係と係長を置き萬遺憾なきを期してゐる

協和會營口代表

【營口】協和會營口分會發會式は二十五日商業實習所にて擧行の事は既報の通りなるが會成立の直面につき協和會營口分會より代表を新京に送りこの大盛儀に參列せしむべく協議の結果現教育局長金憲云氏を推薦し氏を協和會營口分會代表として赴京を依頼することに決定した

日滿交驩飛行

【奉天】東京國粹擁護聯合會では日滿交驩飛行を計畫し目下準備中であるが使用飛行機はサルムソン二號機で古関、佐々木兩飛行士操縱の下に祝詞を搭載し在滿將士慰問を兼ねて來る二十六日新義州到着同日奉天着三月一日新京に到着し四日同地發歸路につく豫定である

電報電話特別扱ひ

【四平街】當地電報電話局は三月一日擧行さるゝ大典祝賀電報發信者の利便を圖るため左記に依り特別取扱をなす由

一、期間　來る廿四日より末日迄
二、料金　通常電報料の二分の一
三、在京滿洲國要人個人宛電報も同樣取扱ふこと
四、祝賀電報は二月末までに新京中央電報局に電送し翌朝即ち三月一日に謹配す
五、御大典當日までの着信祝賀電報には記念日附印を押捺し特製の封度に收めて謹達す
六、右期間以外即ち三月一日より三日に至る三日間は新京中央電報局及同局臨時分室取扱一般電報にも記念日附印を使用する

高橋藏相の縱横談

非常時内閣の大黒柱老藏相が時局に就て腹を割つて話された物語（三月號掲載）實に面白い。『現代』

天井墜落

【四平街】二十日午後二時二十分頃市内仁壽街二丁目六番地土木請負業鈴木俊夫氏居住の支那家屋の天井が突然異樣の音響と共に墜落して病臥中の妻女を掩殺せんとしたが幸ひに附近の人々が此の音響を聞きつけて馳せ集まり漸く救ひ出したるも妻女は病み疲れた心身に極度の恐怖に襲はれて失神して氣息も奄々たる有樣なるより直に附近の竹本醫院に擔ぎ込み手當を加へた結果幸ひに蘇生せるがこの騷動に本署より手島警部補、木村保安主任現場に出張取調べた結果天井の梁が腐朽してゐたため斯くの始末と判明せるが當地方にはこの種の家屋最も多きより斯うした家屋内に居住する邦人は極度の恐怖心に囚はれて

本年に入つて五百八名

姿なき魔・天然痘患者

【旅順】昨秋から全滿に猖獗を極めた天然痘は關東廳、滿洲國、滿鐵等衞生關係當局の必死の防疫の結果此の程漸く下火となり係官も愁眉をひらいた、本流行期に種痘を受けたものは五十餘萬人に及び本月中旬を以つて一先づ種痘施行を終結した、なほ大連警察署管内昭和八年中の痘瘡患者の發生を見るに大約次の如くである

		發生數	死亡者
未種痘	日	五	三
	支	五八	四五
一歲―五歲	日	一〇〇	[illegible]
	支	[illegible]	[illegible]
六歲―十歲	日	[illegible]	[illegible]
	支	[illegible]四〇	一〇〇〇
合計	日	六七	一〇
	支	八〇	五五
計		一四七	六五

右統計によれば最も多いのは未種痘者であるは當然であるが、次いで二十一歲―四十歲までに多くの患者を發生してゐるが右は第二期種痘終了後久しく種痘を受けぬまゝに過ごし免疫性を失つてゐることを感ぜずに居ることに原因するものと見られ、成人後も時折り種痘を受くる必要を如實に物語つてゐる、因に本年一月以降二月十七日までの痘瘡患者發生數は次の如くである

	日本人	支那人	計
州内	一六二	九一	二五三
州外	二二六	二九	二五五
合計	三八八	一二〇	五〇八

營口水道[……]斷水

【營口】營口水道會社では配水塔の機器の一部を修理につき二月二十四日から六日間毎日午後十時から……までの二時間營口市斷水……

……の鮮農を收容出來……つて安東領事館の……るべく安東附近……してゐる鮮人……れに因る失……ふ一石二鳥……以後に……朝鮮……

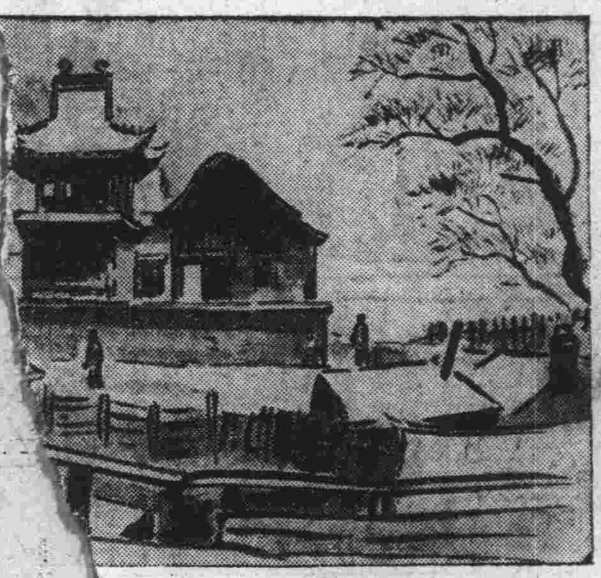

吉林の冬五題(四)　＝東萊門の古廟＝　小室孝雄畫

畑地

……のうち現住鮮人は二萬二千に達し間島と同じく滿人より鮮人が多い次に採木公司が彫に伐採してゐる土地となる土地を拂ろところに得られる、一方對岸咸鏡南北道では火田の取締を嚴重にやつてゐるので、これ等の火田民は勢ひ長白に入らざるを得ない殊に明年咸北の吉州から惠山鎭に至る鐵道が開通すれば長白から撫松縣に掛けて夥しい鮮人が移住するであらうといふことである

集金を拐帶

【奉天】京都府愛宕郡生れ京城太平町三丁目食糧品店藤本一夫方で店員として働いてゐた谷岡某(二二)は同地の某カフエーの女給と懇ろになり逢瀬を樂しんでゐたが彼は集金六百三十圓を横領し滿洲方面に驅落をなすべく決めこんだ處が、いざ京城を出發する段になつて戀人にそむかれたのでそのまゝ奉天に來り數日前、市内春日町五番地金子靴店に何喰はぬ顏をして店員として雇はれてゐたのを探知した京城署の手配により二十二日朝奉天署の手によつて逮捕された、尚彼は谷村龜一と僞名して青葉町某旅館に投宿宿料不拂のまゝ立去つてゐたものである

國線の匪賊被害一月は皆無

各線の一月事故數

【奉天】鐵路總局では各種の業務整理を實行し從來その正確な數字を得なかつた鐵道事故も總局において整理することになつてゐるが一日中の事故は脱線一九件を筆頭に衝突車輛故障死傷等合計七〇件に達してゐる、この中匪賊事故は全く跡を斷つたことは注目すべく王道滿洲の實現も鐵道において既に成果をあげつゝあるものと言へる各線別に事故一月統計は次の如くである

奉山一二件、四洮六件、洮昂二件、齊克一件、呼海一七件、京圖一〇件、吉海二件、瀋海一九件、合計七〇件

……は鐵道諸設備の腐朽及不備……の不馴れその他の理由に……あるが解氷期よりは鐵……行はれる筈で一方從……も鋭意努力滿洲鐵路……に突進する筈で……

ドイツ遊學　堀内分院長

【金州】大連病院金州分院長醫學博士堀内正重氏は今回二ケ年の豫定でドイツで内科に關する學術研究のため遊學する事となり、來る三月早々に出發する事になつた（寫眞は堀内博士）

治安維持會

【錦州】熱河省治安維持會は二十一、二十二日の兩日西第○○團駐屯長後の會議を開催、關東軍司令部より岡村副參謀長、鈴木中佐以下幕僚を從へ杉原第○○團からは濱本參謀長出席した

鞍山聯合會各部長決定

【鞍山】滿鐵社員會鞍山聯合分會では二十一日午後四時半から改選後の初評議員會を開催、役員推薦の結果鞍地方事務所長を會長にその他左の通り顏觸れ決定、今後の結束、會員の福利増進に努力することを申合せた

▲庶務部長德島一郎▲會計同宮本傳吉▲宣傳同鹽谷孝次郎▲事業同志崎九五郎▲相談同木村彌雄造▲消費同岩田又兵衞▲修養同吉信友造▲運動同松島茂▲婦人同小野久七▲通報同鹽谷孝次郎

興城に電報局

【錦州】奉山線興城は縣公署所在地であるに拘はらず從來電報の取扱ひなかつたゝめ何彼につけ頗る不便であつたが三月一日より電報局を開設し一般に電報事務を取扱ふ事になつた

衞生試驗所

【旅順】新年度早々開設される關東廳衞生試驗所はその掌理すべき事務は頗る多方面多樣であり大衆の衞生のために極めて貢獻するところ多いものであるが經費その他の關係で差し當り來る四月から旅順療病院内に技手二名技術員三名の專任所員を任命し開所することゝなつてゐる

旅順高女の受驗生出發

【營口】營口小學校の本年卒業の尋常六年生男女兒童中上級學校に入るべき内女子十名は旅順高等女學校の二十三、四兩日に亘る入學試驗を受くべく小井澤訓導附添ひ二十二日午前九時三十分發列車で旅順に向け出發した

附屬地の土地貸下

【奉天】奉天地方事務所の附屬地土地貸下げに對する借入申込みは初日以來殺到し十九日には八百二十二口の多數に達してゐるが、右の情勢に鑑み地方事務所では二十八日の締切りを變更して二十三日に繰上げることゝなつた

滿日案内

◎三行◎　金九拾錢
◎被雇度　金六拾錢
◎五行◎　金壹圓五拾錢
◎十行◎　金參圓
◎十五行◎　金四圓五拾錢
◎二十行◎　金六圓
◎姓名在社は◎　金三拾錢増
廣告部電話は　二三六九五番です　四四九一

求職　和洋建具、保證人有　年廿三　姓名在社

雇入

求人　日本人器物洗、本人來談　監部通　いろは本店　電七七九六

招聘　五十歲位滿洲にて交際廣く教育に有理解人土地經驗者乞面談日通知　磐城ホテル内　橋口

求む　日本語教師、書間常方にて授業英會話出來る方　電八九二四　以志固

滿鐵　株及電話株の端數株會買尚相場不明の株乞御照會　鞍山北一條町二　電五四九　松尾商店

内地　雜株に妙味深し買ふて必ず儲かる株推奬乞御照會　鞍山北一條町二　電五四九　松尾商店

有給　外務社員採用二十五歲以上努力家履歷書持參來談　大山通五八　日本生命

募集　教授親切丁寧學費安價免許證下附ある迄絶對責任　臨時入學大連星ケ浦自動車學院

外交　販賣員二名入用、確實なる保證人二名を要す　大山通德海屋　電四三四二

徒弟　十五六歲位迄で數名入用　保證人を要す　若狹町一九五　木村　帝商部

看板　北滿行技術者急募廿歲より廿五歲迄履歷書持參來談あれ　大連文化堂四九　信田正義

女店　員入用初給二〇より三〇　店衣食住興品位ある二十歲迄の方面談　磐城町空花月喫茶店

女子　ネクタイ外交員固給二〇他に歩合多數廿五日面談　連鎖街心齋橋通　丸紅

少女　入用、十八歲給料其他來談、信濃町市場前　電六〇二〇　湖舟

女給　募集(天津行)收入多大、特別待遇、岩代町實館前　サロン大連　電五五二一

女給　さん數名入用山縣通第二市場横電二一四〇九　滿洲土木建築協會食堂

女給　數名募集　連鎖街ミスダイレン　電話六〇二九番

女中　數名至急入用、本人來談　能登町八三　製昭　電二二八三〇

女中　入用、年齡不問本人來談　晴明臺四九　手塚

女中　至急入用、本人來談　山縣通り二〇八番地　不破洋行

英語　會話實用英語個人又團體教授後五時面談翻譯應ず　千歲町天主堂內　中川

教授　ヴアイオリン、マンドリン親切丁寧、初音町六八番地　二葉音樂會　廻神狹野子

邦文　タイピスト養成　午前・午後・夜間　山縣通　日本タイプライタ會社

邦文　タイピスト短期養成　大連市大山通　小林又七支店

タイ　ピスト英文邦文華文短期養成英邦文速記英語中語　近江町映業館横電四三〇八　英學會

貸倉　庫各種土佐町三　申込所　電二一八八五

貸間　八、六疊、床付南向日當良　電七五五〇

貸間　賄付二階六疊日當良し　龍田町一五　本田　電話三九四九

讓店　店讓渡目拔場所特殊料理傳授電話四ツ番附家事都合上格安至急相談致度　姓名在社

飲食　の御用命は近江町十一映樂館左側上る半丁左側電二二六七二番　讓店案内社

一圓　トマリ、ベツトの設備あり、大勉強は名古屋旅館　大連市吉野町六　電六三一一番

圓半　食付冬のお泊りはトウン大滿館の温い御部屋へ　大黑町一〇六大滿館電二一〇五二

簡易　御宿泊所、大連市監部通六番地鈴島廣場電車停留場西へ四軒目　末廣館

讓度　自動車フオード、ロードスター、中古優美新新機械最好調　電八九二四　以志固

賣地　聖德街二丁目官有貸下地西南向創公園百二十三坪格安讓る　電二二三〇〇番　增山

賣地　初音町電車通南側私有地接續二筆百三十六、百三十三坪格安讓る　電二二三〇〇番

武道　具一式製作卸小賣並修繕　大連市淡路町十一番地　田邊商店電話三七四五番

商品　券三越五分引買入　各店商品券高價買入　西通三五電車通四隅建大連案內社

古本　高價買入御報參上　市內但馬町一〇　文光堂

債券　勸業復興公債賣買並金融債券新聞參錢株式現物店　西通三五電話六六六三大連案內社

和傘　各種提灯材料卸問屋　大連市岩代町五番地　電話七七一四　ボーチヨー堂

ミシ　ン高價買ます　常盤橋河島ミシン電話六六八四

算盤　と帳簿　拓茂洋行紙店　電五四三九番

包紙　と紐各種　拓茂洋行紙店　電五四三九番

白帆　・天帆高級御化粧紙は此の印に限ります

塵紙　各種卸商　大連市伊勢町五三拓茂洋行紙店

ミシ　ン賣金屬ダイヤ買入及擔保融通　天神町二八　女子商業前太洋社電二二三六一

刀劍　研白鞘鑑定賣買自家製鞘柄打粉有り　大連市磐城町五八　南海堂研磨所

貸衣　裳　日陰町　三浦屋　電話二二六四五番

貸衣　裳婚禮用　日陰町　さかひや電五四三七番

不用　品賣買入　イワキ町五一　川崎商店　電話七九五六番

不用　品親切本位買受　常盤町渡邊商天電話六八四一番

古着　其他御不用品は他店より特別高價買受けます　日陰町ヱビス屋電話二二五九五

古着　古道具高價買入　日陰町　たじまや電六六〇一番

直ぐ　極秘親切低利にてお貸しします、伊勢町一〇九　雲水ホテル前　佐藤　電八五九六番

金融　月掛信用擔保確て金の事なら低利迅速借主本位の連鎖街栄樂園ビル満蒙經濟研究所

保險　簡易スグ立替前借先効可商品持込擔保融通　天神町二八　太洋社電二二三六一

不動　產金融　花園町四八佐藤電話取次六六八〇二

電話　賣買並に金融月賦販賣名義變更せずにも貸出　西通三五電話六六六三大連案內社

電話　電五五五七、八七六五　止直洋行

電話　の賣買は弊商會を御利用願ひます(電二八九〇番)　西通九三　電話商會

恩給　利安く最も長く立替　大連市飛彈町三東署前　永島

金融　信用貸動人の方極秘低利大口小口恩給小切手沙河口沖町四九松光社電話〇一六四番

寫眞　大連寫眞館寫眞撮影伊女支那服の準備有　日本橋際　電話三五八四番

賞印　の御用は　吉野町　一萬堂　電七八五九番

印書　邦文タイプライター　大連市大山通　小林又七支店

印書　邦文タイプライターの御用命は　山縣通　日本タイプライタ會社

牛乳　バター、クリーム　大正牧場　電七七七二

牛乳　バター、クリーム　大連牛乳株式會社電四五三七番

牛乳　バタ、クリーム、アイスクリーム　滿洲牧場　電話六一三四番

ギン　ガマンデユウ　連鎖街銀座通り　日滿洋行　電二二一三

水蛭　有ります　大連朝日廣場根本藥局電七八六

淋病　藥・大學ミツテルの出現不思議に良く効く御試あれ　大連沙河口大正通八五　三共商會

胃病　には伊勢町藥局の第二胃の藥を　電話六八二四番　地方藥局直送

鶴見　齒科醫院　西公園町六九　電話八二〇三番

支部長　誰れも出來地方にて大歡迎月收多大經驗不要あり高尚で簡易有望業務ハガキで申込次第會則送る　東京市中目黑十四國民教育獎勵會

性病　皮膚　坂本醫院　佐渡町二〇西廣場幼稚園裏　電話四三二五番

看護婦附添婦派遣　（寄宿完備）　派遣多忙會員至急募集　大連西部看護婦會　大連市下萩町十五番地(衞研隣)　電話〇二六三番　產婆上崎ヨシ

名藥　小松家の「まむし」天賦の強壯劑、無比の精力素也病弱な人におすゝめ致します　まむし酒　まむし素燒　大連市信濃町　小松家本店（帝國館前）

醫療士　福原正義先生創製　強力治淋新藥　トリコノピン　Torigonopin　得利格諾賓　藥價(三十球)一圓五十錢(六十球)三圓　發賣元　大連市信濃町四四　日本橋藥局　電話八三六二番　振替大連四四九七

地金銀白金　專門賣買　大連市山縣通五五　合名會社　三清洋行　電二二六五五

ミラータイヤー　特價宣傳　（御電話次第店員參上）

讓犬　純セパート仔犬牡牝成犬優秀背黑ウルフ安價分讓　西公園町中央公園停近一四三丘

犬　大連家畜醫院　若狹町東本願寺前

犬　ヂステムパー狂犬病ノ豫防注射施行入院預り其他家畜類診療　大連愛犬診療所　若狹町郵便所前　呼電五六八九

犬　ヂステムパー狂犬病豫防注射施行入院預り其他家畜類診療　石井家畜醫院　近江町電停前　電二一〇四七番

雜件　寫眞は浪速町シイキ寫眞館　最高の技術最低の値段　晝夜撮影　電三三二一

黑板　鈴木式・福岡式アイデアルボード幼稚園用具・學校運動用具・事務用具一切其他　大連明治町七　電二二六五九　協昭洋行

御家庭向きの……　金州、澤庵　漬物問屋　岩崎新京支店　新京朝日通七十一　電話三四九四番

奉天の兵士ホーム 經營難に直面

軍隊の平時復歸で閉鎖論も起り 檜本榮子さんの苦惱

【奉天】昭和七年八月開設以來兵士の母橋本榮子女史の絶えざる努力により日一日と鞏固にされて行く兵士ホームも最近では月約五千の入場者がありその事業も益々重要を加へて來たが三月一日より軍隊が平時に復すると同時に今後の事業に關し二十二日奉天婦人聯合會で幹事會を開催協議した結果今後益々發展さすべきであるといふもの、又この事業は一時中止すべきであるとの論もあり確定せずして散會した右につき兵士ホーム橋本兵隊婆さんは語る

御承知の通り兵士ホームは最初婦人會で内輪にやる心算でしたが種々の事情から現在では在滿將兵のため第一線に立つて仕事をしてゐます、しかしこの經營につきましてはあり餘る財源があるのではなく只今迄は兵站部の御好意に依り宿泊兵を與へて頂きやつと毎日遊びにお出でになる兵隊さん達にお汁粉を接待してゐる樣な次第です、これが平時に復し兵站部の方からの宿泊兵が無くなればどうしても解散せねばならないかもしれません、しかし兵士ホームの使命はそんなものではなく、平時に復したからとて尚一層の任務があると思ひます、その爲めに私も今夜の汽車で新京に向ひ軍部の御意見を伺ひ次第によつては駐滿部隊の原隊である北海道の方まで行つてこのホームの事業をお話ししたいと思つてゐます、さすれば私達の仕事を諒解して御援助下さる方もあるでせう、そしてもつと〱強くこのホームの使命に生きたいと思ひますこれが爲めには今少し奉天の人々が在滿將兵の苦勞を察し私達の事業を知つて頂き度いのです

猶兵士ホームは現在、遊びに來る兵隊さんにお汁粉を接待し、又ピンポン、蓄音器等で、たまの日曜を樂しく送らせ、又、除隊したが就職が決定せぬ在鄕軍人を宿泊せしめてゐるが現在の建物は狹隘で廣いホールもなく團體で來られた場合には思ふ存分の慰安も出來ないといふ有樣であり、又資金關係の點もあるが今少し設備を完備し日曜日毎に何かの演藝でもなし將兵の慰安をはかるのが至當であらうと云はれてゐる、勿論平時に復するが、この兵士ホームと云ふものは事變が生んだ記念であり、又遠く故國を離れた將兵のためには唯一の慰安所として殘すべきものではなからうか、この意味から兵士ホームを救へとの聲が漸く起りつゝある

"私は幸福過ぎる"

二少女交番を訪ねて 貧民のために義金

【奉天】二十一日午後四時頃市内千代田通り派出所前を意味ありげに三十分間も行つたり來たりする二少女があるのを同派出所の篠原巡査が認めその理由を質すとこの少女は琴平町六番地立川滿里子さんと葵町二番地城野芳次郎氏方大竹ひさ子さんで共に千代田小學校の五年生であるが

私達は何不自由なくこの嚴寒の中を幸福に暮してゐますが新聞によるとこの寒空に着るべき着物もなく一日一杯の食事すら出來ない人々が澤山あるといふ事を聞き今更ながら私達の餘り幸福すぎる事を知り申譯がなく全く濟まないと思ひます、日々父母から貰つた小遣錢を貯めた二人のお金一圓五十錢はほんの僅かですがかうした哀れな人々に差上げて下さい

と願つたので同巡査も感心し早速奉天署貧困者救濟資金に送つた

旅中卒業式

二十二日擧行

【旅順】旅順中學校第二十二回卒業證書授與式は二十二日午前十時から本校講堂に於て擧行、田邊長官代理を始め伴民政署長、米岡市長、原海軍病院長、永山前市長、津田元德、平田女學校長其他各學校長、父兄多數參列、豫定の如く擧式卒業生總代として渡邊俊雄君證書を授與せられ優等生總代として山口直文君に授與、次で學校長の誨告、田邊長官代理の告辭、伴署長、米岡市長の祝辭あり在校生總代として四年生富成熈君祝辭を朗讀、卒業生總代として渡邊俊雄君答辭を述べ目出度式を閉ぢた

今回の卒業生は六十三名にてその他第四學年修了高級學校入學者は松山高校、旅順工大、明大豫科、滿洲醫大、富山高校へ各一名宛五名を算し又優等生は四名、精勤賞狀授與された者二名であり中には劍道初段者二名、柔道初段者五名、支那語四級合格者五名あつた、而して卒業後の志望を見ると官公立豫科へ一名、私立大學豫科へ三名、同專門部へ一名、高等學校へ四名、高商へ七名、南滿工專へ二名、旅順工大豫科へ十三名、滿洲醫大豫科へ二名、電々養成所へ二名、高等工業へ一名、高等農林へ二名、北京同學會へ二名、ハルビン學院、青山學院へ各一名宛、外語へ二名、滿鐵講習所へ二名にて實業へ從事する者十六名である

奉天舊給水塔を 一歡樂場に修築

滿鐵に使用許可願ひ

【奉天】萩町滿鐵社員倶樂部前に聳え立つ舊給水塔は現在未使用であるが滿鐵としては之を取こはすには相當の費用がかかるのでその儘放置してあるので、之を聞いた某邦人は之に修築を加へ歡樂境とも云ふべきものを建設、各階に浴場、飲食部、ホール等上下するにはエレベーターを利用すると云ふ案を樹て滿鐵にその使用許可を願ひ出た、その計畫案に不備の點あり保留されてゐるが實現の曉にはあの給水塔が奉天人民にとつて懷しいものであるだけに名物として相當親まれるであらう

衞生施設の完備 焦眉の急務

奉天市民烽火を揚ぐ

【奉天】當地における衞生機關は消防隊の附帶事業であり消防隊長指揮の下に若干の消防夫を擁き事務を執掌しつゝある現狀でこれでは消防隊とその性質を全く異にする衞生機關の機能を發揮することは不可能であるのみならず滿洲も事變以來急激な發展をなし交通機關も四通發達し人々の來往旺んとなると共に傳染病の傳染も甚だしく現狀のまゝで行けば奉天も傳染病の巣窟となり國際都市を誇る奉天として實に危險で寒心すべきものあり奉天地方委員會に於ては最近に開催の懇談會に於て是が非でも奉天衞生機關は消防隊から分離して獨立すべき事を決議したが一方瀋陽通二十七番地松尾清七氏を組合長とする藥業組合では先づその火の手をあげ請願文を作成し組合長外委員三名と共にその請願文を携へ滿鐵本社を訪れ直接總裁に面會してこれを手交すると共に懇談をなすこととなつた、この他各團體からも同樣請願文を提出する模樣であるなほ請願文は左の如し

奉天の急激なる膨脹發展及現下の傳染病流行に鑑み保健衞生施設の完備は焦眉の急を要するものと認め從來過渡的姑息なる機關を廢し滿洲の中樞地たる奉天に他の模範となるべき獨立したる一大衞生機關を設置せられむ事を請願仕候

バス運轉の許可

吉林驛北山間

【吉林】吉林驛前から北山に通ずるバス運轉計畫は昨年五月頃から企圖され準備に着手する一方當局に許可申請中であつたが該バスの運轉コースは驛前より北山間の一直線路のみにして馬車や洋車の營業に直接打擊のない程度にして此の程許可された、依つて當の申請者大同では速刻運轉を開始し現在既に續行して居るが成績良好で解氷期と共に益々好績を現すものと見られて居る

氣の毒な孤兒

【奉天】二十一日午後六時頃領警李巡査が西塔大街を巡邏中十歳位の鮮人男の子が泣いてゐるので不審を抱き訊ねると右は撫順居住邊道口(一〇)なるもので五年前に父を失ひ昨年暮母親と妹とに死別し全くの孤兒となり途方に暮れ乞食して暮し居た所二十一日某邦人が奉天に行つたら父親の知人が居るだらうからと言つて奉天まで送つて呉れたので午後三時頃奉天に到着し西塔附近で迷つて居たものである事が判り領警で保護中である

東亞煙草好轉

【奉天】滿洲における煙草業界は事變後滿洲國の治安確立に伴ひ益々好轉し東亞煙草と英米トラストの兩大會社が各々獨特な製品によつて競爭しつゝあるが最近の東亞は製品の賣行良好にて事變前に比し五割の増加を示して居る、なほ滿洲における一ケ年の卷煙草生產は約七百萬本であると

女の部屋 (99)

林芙美子 作　一木弴 畫

邂逅 (七)

――どうなすつたの？

追憶の甘い、苦しい、逆巻く海嘯に押しつぶされて木の切株のやうに默りこんで了つた秋山を握られた方の手で輕く揺つてイヴエツトが云つた。

秋山ははつと吾に歸つた。

そして其處に、今でもあの頃の明朗秋空のやうに澄み切つた微笑を失つてゐないイヴエツトを見出して一入感傷を深くしたので、疲れたやうな聲で云つた。

――思ひ出してゐたのですよ。

――可哀さうに！

イヴエツトはそつと空いた方の手で秋山の手の甲を撫でゝやつた

――でも……あなたの事だからもう可愛い娘さんをキヤツチして、例の調子で可愛がつてやつてんでせう？

――ふふん！

秋山は自嘲的に鼻で笑つた。

――つい先頃かられ……それ迄あれが死んで以來ずーつと童貞だつたけど……

――今一人の娘とあれなんだけど、とてもうまくは行きさうにもない……日本の娘つてね……

――その方綺麗？

――まあれ……兎に角、日本の娘つて、みんな駄目。眞面目な奴はアルデモも絆てゐない封建的奴隷みたいな眞面目さしか持つてないし、自由主義面したのは、まるで阿呆鳥に氣狂藥でものましたやうな、アメリカ映畫式のはれつかへりやうで……ぞつとするな全く！

――思ひ出は常に、いと美はしくてれ……

イヴエツトは皮肉たつぷりに云つて、美しい聲でコロコロと笑つた。

だが秋山はほつと救はれたやうな輕さを覺えてゐた。それは日本の女の誰からも受けられずに、秋山が今日迄徒らに求めあへいで來た血の中から發散する自由の匂ひであつた。自由主義の香ひは主義の香ひである限り強制的な何者かゞそれを重苦しくして了ふのだが血の中を流れる無意識の自由……それを秋山は渇望してゐたのだつた。

秋山はいきなり彼女を胸に抱きしめて、何時迄も何時迄もその香を嗅いでゐたいと思つたが、辛うじて自制して云つた。

――一人？

――えゝ。

――涌谷は？

――妾、あんまり家が憂鬱だから一人で一週間程京都から奈良の方へ旅行して來ましたの。だつてね……日本つて何故こんなにやゝこしいんでせう。妾達の生活は妾と涌谷だけの生活ぢやなくて？だのに、兩親や兄姉ならまだしも、近所近邊の人からその他皆がよつてたかつて、妾達夫婦の私生活にまで立ち入つてこまごまと干渉するんですもの。

――家族制度が日本の社會組織の原則ですからね。

――妾もう憂鬱で堪らないのよ。それに涌谷つたら、そりあ、だらしがないの。何でも人から云はれた通りにしか出來ないのね。向ふからかう云はれて來る、それに妾が斯う云ふ、するともうどうしたらいゝか皆目判らなくなつて、結局向ふの目から見れば妾が涌谷をたぶらかして家の内を亂すつて事になるらしいのですのよ。妾……

扉が開いて、ボーイが空席の出來た事を告げて來たので、二人は立つて行つた。

扉の閾を越える時、秋山は後から素早く女の髪の毛に接吻した。

主婦之友三月號で大評判の別冊附錄

婦人美容寶典

▲日本で初めて出來た美容と身嗜み一切の大寶典です。東京一流の美容大家が總動員で出來た美容の大全集です。▲御婦人一生の美容の祕訣が何から何まで詳しく公開された美容祕訣集です。大小の心得が千種近くも發表された大附錄です。主婦之友三月號の全讀者に一册づゝ贈呈するので大評判。

▲キット美しくなる化粧の祕法を一切

これほど徹底した親切で美容の方法を發表したことは今までドコにもありませぬ。それも御自分で出來る簡單な方法ばかりであります。そんな方法が千種にも及ぶほど何から何まで全く痒いところへ手の届くばかりの親切で詳しく發表されてあるので大評判です。

▲和裝向きの化粧と着附の祕法一切

日本着物のときのお化粧と着附だけの方法でもどれほど澤山あるか知れませぬ。それをどんな小さなことでも一つ〱親切に發表してあります。白粉でも紅でも何十通りの用ひ方があるか知れませぬ。これを一々手にとるやうに詳しく發表した一切の美容法です。

▲洋裝向きの化粧と着附の祕法一切

洋裝は和裝よりも更にむづかしいものですが、これさへ御覧になれば何も彼も一切のことがわかります。お化粧でも着附でもこれさへ見ればどんな初心の方でも忽ちスツキリしたものができます。洋裝に不慣の方もこれさへあれば大安心だといふので大評判です。

▲美容の缺點を隱す化粧と着附の一切

色の黒い方もある、背の低い方もある、ニキビやソバカスの方もある、肥りすぎた方もある、凡そ美容上の缺點といはれるもので、それを上手に隱す方法を發表してないものはありませぬ。人知れず惱んでゐた方も『これで助かつた』と喜んでゐる方ばかりで大評判です。

▲髮を美しくする方法は何でも一切

髮は婦人の生命です。それほど大切な髮を美しくする方法が何百種といふほどあります。それをいろ〱の場合に應じて發表したものでコレさへ見れば髮で苦勞することはなくなります。髮のことだけでもこんなに詳しく發表したことはないといふので大評判。

▲中年婦人の若返りの美容法一切

中年の御婦人だけに必要な美容上の心得を何から何まで一切あつめてあるので皆樣大喜びです。小皺も白髮も御心配はいりませぬ。そんな心配を一掃して中年婦人獨特の美しさを發揮する方法が澤山發表されてゐます。誰方も行き届いた親切に驚く程であります。

▲花嫁の化粧と着附の一切の大畫報

特に大評判なのは花嫁さんの化粧と着附の親切に發表されてゐることです。これさへ見れば花嫁さんは御自分一人で何も彼も出來るほど行き届いた心得を美しい畫報式に發表してあるので大評判です。これでこそ美容寶典の名にふさはしい大附錄だとて大評判。

流行 春向きの毛絲編物の編方

一流の先生方の御考案で春向きのすつきりした毛絲編物の新型ばかりです。「主婦之友」獨特の實物通りの色刷と親切な編方が大評判です。

▲新型婦人用ブラウス編方▲四五歳男兒用セーター▲女學生用ブラウスの編方▲十三四歳女兒ブラウス▲十四五歳女兒用ブラウス▲十歳前後女兒ブラウス▲十三四歳女兒用セーター▲五六歳女兒用ブラウス▲八九歳男兒用ブラウス▲二三歳男女兒用ドレス

▲二大附錄つきで五十錢(送料八錢)

東京神田 主婦之友社 (振替東京一八〇)

即位の新帝に贈る 絶勝の名園古谿荘
富士を背景の雄大な林泉美 田中光顯翁の篤志

【東京特電二十三日發】靜岡縣庵原郡に隱棲中の田中光顯翁は、同縣岩淵にある別莊古溪莊を滿洲國皇帝の御別莊に獻上することゝなり手續中のところ三月一日正式に發表される事になつた、この別莊は明治四十二年の竣工で敷地二萬五千坪ほかに水田、蜜柑畑、貯水池など十五萬坪ある廣大なもので蜜柑類の年産四萬貫に達する建物は光顯翁が自ら設計した耐震耐火の堅牢なもので、庭園は一木一石にいたるまで數寄を凝し富士の雄大崇高な姿を背景にした名園であるが溥儀執政も既に嘉納される内意がありこのほど歸國した鄭欣伯博士はその寫眞二十枚餘りを攜へて御覽に入れた筈である

空の祝辭放送
航空會社が試驗開始

【奉天特電二十三日發】滿洲航空會社では來る三月一日の御大典奉祝のため、飛行機にラウドスピーカーを設置して機上より祝辭を放送することになつたので、奉天では二十四日より三日間に亘りこれが試驗を行ふこととなつた
▲二十四日　午前中は東飛行場を中心に機上に五十ワットのプレエンスピーカーを設置して二百メートルより千メートルの高度の間において試驗をなし
▲二十五日　は午前十時より十二時まで東飛行場上空において同樣の試驗を行ひ
▲二十六日　は附屬地大廣場を中心に午前十時より十時半、同午後一時より一時半までの二回に亘り醫大グラウンド、練兵場、春日公園、消防隊及び忠靈塔前航空會社グラウンド、奉天驛前の各所に地上接受者を置き、最初高度二百メートルより一千メートルに至るまでの接受狀況の試驗を爲す筈である

新京へ集まる 滿洲要人

【奉天特電二十三日發】大典の切迫さともに在奉滿洲國要人連は續々と新京に向つてゐるが二十二日は羅振玉氏を初め前熱河省實業廳長恩麟前非戰區公安局長李際春奉天警備司令于芷山上將等が赴京、二十三日は奉天省徐實業廳長が出發したが此處一兩日はこれ等滿洲國要人連の往來頻繁で奉天驛内外は目下警戒嚴重を極めてゐる

大典奉祝の滿人側打合

滿洲國人側では二十三日午後、稅關、外交部辦事所、三市商會、各學校、などの代表十四氏が市役所に參集し吉野市總務課長を中心に御大典慶祝行事の打合せをなしたが滿人側は大連市商會、小崗子商會並に西部商會の日滿共同主催を希望し結局滿人側は二十四日慶祝方法を決定して市に持ち寄つたうへ改めて協議することになつた、なほ同席上では一日より三日間を休日とし御大典當日は法院前の廣場にて日滿合同の祝賀式を擧行したるのち、支那芝居、高脚踊その他を催し大いに慶祝氣分を出したいとの希望を述べた、因に日本側の打合せは二十四日午前十時より市役所にて行ふ筈

滿日婦人團 第二回總會

滿日婦人團第二回總會は二十三日午後一時半から滿鐵社員俱樂部で開かれた、森本幹事司會牧野幹事の開會の辭が終つて松山前會長と村田新會長からそれぞれ懇切な退任と就任の挨拶があつた
つゞいて事業報告、會計報告、幹事の改選、計畫事項の協議等終つて茶話會にうつつたが、會する者二十餘名和氣藹々裡に午後五時散會した、なほ舊幹事中松山夫人退任、森本、牧野、小川、早川、一乘、高山、福田、佐藤、宮崎の各夫人は重任となり、新設の青年部幹事として有松靜子、赤羽文子の兩孃が新任し、暫く中止中であつた市中見學等も今春から復活することゝなつた

皇族方を召され 宮中の御内祝宴
皇太子殿下をおん中に 竹の園生の御團欒

【東京二十三日發國通】皇太子殿下御降誕の限りなき御慶びを祝はせ給ふ宮中では二十三日午後六時より豐明殿に天皇、皇后、皇太后三陛下出御、各皇族方並に側近奉仕者等を召されめでたき御内祝宴を催された、此の日大宮御所にあらせられる皇太后陛下には午下るころ御所御出門御久方振りに御參内、先づ皇子室に進ませられ皇太子殿下に御對面遊ばされた、やがて秩父宮、同妃兩殿下をはじめ各皇族方相前後して御參内、三陛下と共に豐明殿に臨ませ給へば湯淺宮相、鈴木侍從長、廣幡皇后宮大夫、本庄武官長、竹屋女官長等も陪席仰付けられ同六時より御内祝宴を催され樂部員の奉仕する管絃樂のうちにシヤンデリヤ輝く下に御宴は和氣に滿ち皇太子殿下の御事ども語らはせられつゝ御樂しき御一夜を祝はせられたが、更に民間の風習にもあるお宮參りを祝ふ大張子のポンポニーをわかたせられたかくて御内祝宴は八時近く御終了皇太后陛下には御機嫌麗しく大宮御所に還御あらせられ續いて各皇族方も夫々御退下遊ばされた

日本政府獻上品
世界無二の名花瓶を

【東京二十三日發國通】三月一日滿洲國大典に際し新皇帝に對し日本政府は菱刈大將をして大使、軍司令官關東長官の資格にて御祝品を獻上せしむることゝなり、安藤七寶店の製作にかゝる金銀七寶の大花瓶一對を嚴選の上決定した
この花瓶は大正七年二月製作に着手し十四年三月完成各々四年を費し精巧の極を盡した逸品であり、その一は偶々フイラデルヒヤの米國獨立百五十年記念萬國博覽會に出品せられ最高金牌を得た、安藤七寶店では今回の獻上品買上を一大榮譽とし且つ製作費のみ三萬圓を要したる世界無二の美術品が運搬中事故あつてはとの懸念から、店主自からこれに附添ひ二十二日神戸發うらる丸で滿洲に向つた、此の花瓶は飾室名華獻香と書し高さ四尺胴廻り二尺一寸、四季の花三十六種、右二十五十六を配し附屬の紫檀の臺高さ一尺一寸唐草彫である

國防獻金　連鎖街玉野熊治郎氏は亡妻の忌明に際し金三百圓也を國防獻金に繰り入れてほしいと大連民政署に寄附した

傅家庄↔常盤橋 バスを運轉

空氣清澄、海水清冽、風光明媚の傅家庄に近代的交通機關を整備する事は市民保健の立場から從來識者間に考慮せられ來つたが先般傅家庄馬鐵會社の特許期限滿了に依り營業を中止する事となつたので滿電では交通機關の公共的使命からこれが代行機關として少からぬ犧牲を負擔して常盤橋傅家庄間にバス運轉を決行する事となつた、一陽來復を控へ春の散策に嬉しいニユースではある、因にバスの運轉は來る二月二十五日より左記の如く實施すると
▲停留所　常盤橋より桃源臺迄は現在電車停留所に停車、長春臺大房子、傅家庄
▲料金　常盤橋より桃源臺迄十錢大房子迄十五錢、傅家庄迄二十錢（バスより電車の乘繼二錢）
▲運轉時間　常盤橋傅家庄間午前七時より午後六時まで一時間毎（但し桃源臺傅家庄間は朝夕三十分每）

寮荒しの怪盜逮捕 殊勳の滿鐵社員
追手は運惡く陸上の猛者連 楓町荒しも同一人

最近頻々として市内に盜難事故が起り主として楓町の高級住宅方面とロシア町滿鐵獨身寮が襲はれ、獨身寮の如きは前後十七、八件に及ぶ被害に、滿鐵本社でも捨て置けずと懸賞金を出して右犯人の逮捕方を奬勵してゐたが、遂に昨日午後七時半頃、山城町七番地紅陽寮前の通りにて同寮内の猛者連によつて捕へられ、十時頃驛前派出所を經て大連署へ留置された、右犯人は西村伺榊（二七）と自稱してをり、五尺三寸位、小肥りの眼のギヨロリとした男で、係官の取調べに對しては口を緘して語らないが紅陽寮のボーイから聞いた所その他によつて次の如く判明した
楓町方面に幻の如く出沒した彼西村は主として貴金屬、現金等を、獨身寮方面からは社員の衣服等を專門に竊取してゐたもので、盜品は市内惠比須町七九の田村質店その他の質屋に入れ、遼東ホテル、鹿兒島旅館等に而も宿料は綺麗に支拂つて宿泊し豪奢を極めて當局の目を晦ましてゐた
彼が捕へられた動機は一場の活劇そのもので、度々の盜難騷ぎに神經過敏になつてゐた紅陽寮のボーイ謝鴻烈、董名橋の二名は度々見馴れぬドテラの上に外套を着た男が出入りするのを不審に思ひ、誰何すると大山寮の三階にゐるといふので直に電話で問合せるとそんな者は居らぬ事判明、その中寮員達も集まつて危險を感じ始めた犯人は便所に入つて名刺、質札等を捨てようとしたが栓が詰つて果さず、證據湮滅が却つて自ら提供した結果になり、彼の着用してゐる外套の元の所有主が現れる等で遂に隙を狙つて逃走を企てたが、寮員達は揃ひも揃つて陸上選手ばかり、頑強に抵抗したが叶はず遂に警官に引渡されたもので
前記兩ボーイは勿論寮員諸君の勇敢な行爲に流石の怪盜も逮捕され、大連署でも市民の治安に貢獻した點を非常に感激してゐる、因に右犯人は當局が捜査中の者であり餘罪その他の取調べを開始すると共に共犯關係ありと見て、その方面の手配をも嚴にしてゐる

ブツ／＼云はす ムーヴイトーン

滿洲國大典の盛儀を記錄するため内外各映畫會社は競つて優秀な技師を派遣し撮影陣を整へてゐるが二十三日入港の青島丸ではフオツクス社の撮影技師エー・ビー・アレキサンダー（三七）君が同社自慢のムーヴイトーン機を攜へ來連、直に四時二十分發の列車で赴京しやうとしたが發車間際大連稅關旅客小手荷物檢査所員に攜帶機具のことより下車させられ、遂に同列車に乘り遲れたので一刻を競ふ場合とて同君はぶつ／＼鳴らしてゐた

豫想外に好成績の 水上署船舶警乘班
大典後も存續を要望

大典を前にして水上署が計畫した船舶警乘班は時節柄華々しくヒツトし、關東廳のこの大英斷は好評嘖々たるものがある、殊に滿洲と支那を結ぶ情報連絡には少からざる効果をなさめ、警乘班の主要目的たる不逞容疑者の發見、反滿分子の摘發のみならず幾多の諜報好材料を入手するを得て警乘員の歸署毎にそれ／＼收穫をあげつゝあるが、いよ／＼大典も目前に迫り警乘班の職責も彌が上に重大を加へ一同張り切つてゐる、一方平津上海方面の我官憲筋においても大連よりの警乘員により幾多の利便を得、この組織の永續性ならん事を希望してゐるが大體今日のところ關東廳の意向としては大典を目標として布かれた組織で自然大典終了と共に解消する意向がある、水上署でも豫算人員その他の關係で閉止の已むなきに至るであらうと觀測してゐるが水上署職能發揮の上に是非永久的なものにしたいと要望されてゐる

卓球大會締切

本社後援滿洲卓球協會主催の全滿洲卓球團體選手權大會は愈々來る二十五日午前九時より本社樓上に於いて開催するが、參加申込は二十四日正午を以て締切るから參加希望團體は同時刻までに本社營業局事業部氣付滿洲卓球協會宛申込まれたし

極東大會參加に 文部省は贊成
局面はます／＼好轉

【東京特電二十三日發】革新聯盟の岡部氏は廿三日文部省に山川體育課長、宮原督學官を訪問して極東大會問題に就き陳情するところあつたが文部省としては出來得る限りの手段を講じて其の希望に副ふ旨の言明を得た
滿洲國留學生は二十六日東日講堂に於て極東大會問題に就いて大會を開き氣勢を揚げると共に、日本各大學代表者を招待して意見を交換し助力を求めることゝなつた

絶對反對
支那の態度强硬

【南京二十三日發國通】支那當局は滿洲國の極東大會參加に關し日本體協を動かし運動してゐるのに對し二十三日非公式に左の如き態度を表明した
滿洲國の極東大會參加に對しては初めの主張通り飽迄反對し、その爲めに極東大會開催に支障を來すが如きが企に對しては絶對に抗議し、容れられない時は斷然脫退の方針である

輿論に訴へて
滿人留學生の演說會

【東京二十三日發國通】滿洲國留學生は擧て萬滿洲國承認を兼ねて各大學代表を滿洲俱樂部に招き日滿學生聯盟打合せ會を開くことに決してゐたが、滿洲國の極東大會參加問題が激化せるため此の下打合せ會に引續き滿洲國留學生大會開催に決し、二十五日午後二時より東日講堂で本問題に對する滿洲國學生の演壯なる希望を公表し社會の輿論に訴へるが
演說者は滿洲國留學生八名の外都下學生會の代表數名も參加すべくその成功を期待されてゐる尚三月一日には滿洲クラブに日滿學生約五百名參集し日滿學生聯盟を組織する筈である

日米競技
今秋擧行さる

【東京二十三日發國通】日本陸上競技聯盟が九年度事業として國際對抗競技の第一案たる日米對抗競技會は昨年來米國A・A・Uに對し招聘の交渉中であつたが、二十三日快諾の旨の返電に接したので今秋を期して實現することゝなつた

好成績を示した 車内ラヂオ
旅順線で第一回試驗

滿鐵々道部の旅客列車内ラウドスピーカー備へ付の第一回試驗は二十三日旅順線の一〇三、一〇六兩列車内に設けて行はれ、先づ雜音についてのテストの結果非常な好成績をあげ、いよ／＼今年の團體輸送シーズンからの實施可能の見込が立つたが、引きつゞき技術的方面に就て詳細なテストを行ひ萬全を期するうへから今後引きつゞき四日間試驗を續行し工作課の手で設計に着手することゝなつた

入學難緩和さる
三人に二人が合格する

一中、二中並に市立中學の合同募集は二十三日を以て締切つたが、志願者總數一千十三名（定員合計六百八十名）にして昨年の八百六名（定員三百八十名）より急增したが、三人のうち二人は入學出來るわけで市中開校により著るしく入學難を緩和した

品質日本一
醬油はヤマサ

映樂館の兩氏
廿日目で釋放

映樂館事件の長次郎吉、吉田辰太郎兩氏は二十三日を以て强制處分期間が滿了するので檢察當局では一先づ兩氏を釋放、不拘束のまゝ取調を繼續することゝなつた、なほ長次郎吉氏は長縫護士が、又吉田辰太郎氏は五泉辯護士がそれ／＼身柄を引き受けるが、兩氏は三十餘日ぶりで青空を仰ぎ見るわけである

拐された少女 漸く歸還叶ふ

誘拐の手から危く逃れた支那少女施靜慶（一二）は其後約一ケ月半水上署の温かい保護の下に署員連を「おぢさん／＼」と慕ひ乍ら暮してゐたが
この程國許で誘惑されてゐることが大連で保護されて我が子知り伯父の秦秀文が二十三日入港青島丸が來連涙の對面をしたが二十五日出帆の青島丸で四ケ月振に親許へ連れ帰られる、施は「嬉しい／＼」と署内を飛び廻つてゐた

スられた人やーい

大連署司法係は朝鮮生れ住所不定李海植（二五）を數日前より取調べ中であるが、李は朝鮮人でありながら滿洲語の方が巧なスリの常習者で、何時も年少の故に微罪放免になるのをよいことにして電車内を荒し廻る者である
今回も去る十日午後九時半頃一號電車に滿鐵本社前より乘り千代田廣場より乘合せた一日本人より十七圓七十一錢入りの財布をすり取つてゐるが、被害者の氏名が判明せず大連署では弱つてゐる心當の方は屆出られたい

安樂子

滿鐵監督官設置のニユースを耳にして關東廳地方課長安永さんを訪へば、酒も煙草も嗜まぬ君子（？）然として「やあ……その事かれ、眞僞を僕の口からは云へないがね……」と云つたまゝ意味深に頰笑んでゐる
……◇……
「下馬評は生駒氏か貴方だそうですが」と水を向けると「ワツハ、、、」と高笑一番、質問を吹つ飛ばした後でシンミリと語る「監督官制が設けれたら僕の仕事は三分の一だけ減る譯だ勅任官が僕の三分の一の仕事をするとすれば、三倍の仕事をしてゐた僕はさし詰め親任官並と氣當るべからず
……◇……
別れしなに「もも角貴方が勅任になられる事を祈りますよ」といへば課長願を抱へて「いや有難う／＼、その心配は多分ないがネ」（と小さい聲）

電話の御註文について
日每限りなき御愛顧御同情を賜り厚く御禮申上げます就きましては從來電話設備不充分の爲御用命に際し種々御不便なる事多く御愛顧に副はざる點御座ゐました事は深く御詫申上げます
今回設備完成致しました上は鋭意御下命の御滿足を期し御電話次第即刻見本を持つて店員參邸仕ります、何卒倍舊一層の御利用御用命の程お願申上げます
電話六一〇一番（代表）二一二六六番
幾久屋

有限責任西南住宅組合ハ昭和九年一月十四日ノ臨時總會ニテ解散ヲ決議ス債權ヲ有スル者ハ本廣告ノ日ヨリ二ケ月以内ニ申出ル可シ若其期間ヲ經過スルトキハ清算ヨリ除外ス
清算人　田近惠一

誰でも運が向けば金儲けが出來る！あなたの運勢は開運秘訣三世相大鑑を讀めばすぐ判る●紙數五百頁定價金五十錢送料十四錢此廣告を申込者に限り（運の友）無代進呈
東京下谷西町二番地　振替東京一二〇七六　神宮館

解雇廣告
石川滿治　三十歳
右者二月四日限解雇致候間爾今當所とは何等關係無之爲念廣告候也
大連八幡町二　近江屋洗布所　電話七六三四

北野宮脇　蘇命散
漢法振出し煎藥　感冒並産前産後婦人妙藥
藥價十錢、廿五錢、五十錢、一圓二圓　送料内地十錢
京都北野紙屋川町　宮脇藥房　振替大阪第七二三八番
◎地方特約代理店募集

既製オーバ・各種ズボン
大連レンサ街心齋橋通　元氣洋行　電二二三九番

新學期の學生帽子品揃
特製品　幣工場　西野帽子店
大連市連鎖街　電二二一五八

蒲團眞綿丹前毛布の御用命は
三河屋蒲團店
大連伊勢町（西広場近く）電話七八九九番

洋服類春裝
筑後屋鈴店

時は正に今・・・ラヂオ商品は！
貴店の金儲けを待つて居る！
ラヂオ受信機部分品卸專門
在庫品豐富　最低値段で奉仕！　眞劍な經營
斷然大好評の破格品揃滿載カタログ進呈
ラヂオ電機卸問屋　大阪市西區靱中通り一丁目　大阪寶電社　電話土佐堀三一六四番

土地權利分讓
一、場所　大連法院と聖德街の中間
一、口數　二百四十五筆の内若干
一、坪數　一筆百坪内外（將來有望の土地）
右至急御分讓致度に付御希望の御方は御一報を乞ふ
大連市聖德街三丁目一二五
松尾仙庵堂　電話九四七八番

日本大學法學科
◎學部（法律學科 政治學科）試驗期日四月三日
右入學資格高等學校、大學專門部、專門學校卒業者
◎專門部　法律科、政治科、高等專攻科
右人物學歷銓衡ノ上入學許可
◎注意　詳細ハ東京神田三崎町該部宛照會セラレタシ

日本大學高等師範部
◎修身公民科　◎國語漢文科
◎地理歷史科　◎英語科　各若干名
◎師範專修科（但修公、國漢、英語科ノ昭和六年三月以降卒業者ニ限ル）
◎願書受付　自三月一日、至三月廿日
◎試驗期日　三月廿一日（土）
◎注意　詳細ハ東京神田三崎町該部宛志願者心得書請求セラレタシ

一度喰べたら忘れられぬ美味しい龍ケ岡農園のリンゴ
家庭用（小玉　一貫目　六十錢／德用　一貫目　四十五錢）
三貫目以上配達──電話九八四五番
（地下大貯藏庫あり）
臺山屯　龍ケ岡農園

花と植木
大量生產直賣
あらゆる植物滿載の春のカタログ進呈
兵庫縣川邊郡山本　兄弟商會　長春園本店

洋家具
嶄新なるデザイン絶對廉價
大連百貨店二階家具部

洋服は坂本へ
イワキ町日活館トナリ　電話七〇二〇番

南蠻彩船（52）

鈴木氏亨作
布施長春畫

雲の行方（二）

「大夫樣、手紙が參りました。何處かの人がこれを渡してくれと云つて、置いて行きました」

間もなく、禿の幾夜が、一通の結び文を置いて行つた。

楓は、怪訝さうに眼を開いて、出し主もわからぬ文を、紅い灯の下で讀んでゐたが、見る見るうちに顏が眞靑になつて行つた。

そして、しばらく凝と考へ込んでゐたが、彼女の白夜のやうな靑白い顏は、不思議に曉の色の晴れやかさに、變つて行くのだつた。

彼女は、長い間見詰めてゐた文をずた／＼に引裂いて、西方の手でぐる／＼まるめると、嶋のやうな口で、ぐぢや／＼に嚙みつぶした。

文は、他人に見られては困るものらしかつた。

それからの彼女は、そは／＼して、なんだか心が落付かぬ樣子だつた。

そして、思案に餘つたやうにさきざき溜息を吐いた。

「大夫樣、もうお仕度がよろしう御座いますか」

そこへ、花車の濵路が、笑顏で入つて來た。

楓は、急に硬ばつた顏を崩して微笑ましげな表情で迎へ入れた。

「綾の町樣は、どうしたのだらう。今宵のお出でが遲いではないか?」

楓はそれとなく氣を引いてみた。

「大夫を散々じらして怒らして置いて、それから、後でゆつくり騷めようと云ふのでせう」

「また、濵路はそんなことを云つて戲弄ふ。憎らしいつたらありやしないよ」

楓は、笑顏で濵路を打つ眞似をした。

「大夫、いま文が來たやうでしたが、あれは誰れから參つたのです」

「あゝ、あれかい……なんでもないんだよ」

楓は、はつと胸を衝かれたが、かう云つて何氣なく誤魔化した。

「さう、ならいゝけど、親方が大變心配してゐましたから……」

「そんなこと大丈夫よ」

楓は、やつとこれだけ云つた。

「矢張り、親方は心配してゐるらしいんですわ。いつごんなに、こゝろ變りするかわからないからつて」

「もうわたしには、そんなことはないから、大丈夫安心してゐらつしやいつて」

楓は、宥めるやうに云つて、靑白い眉を上げた。

「それならいゝけど……でも、內所では心配してゐるんですよ」

「うるさいね。大丈夫だつて云つてゐるのにさ！」

楓は、何故か濵路に居られるのが、困るやうなつらいやうでもあつた。

「では、親方に安心するやうに云つて置きますから……」

濵路は、さう云ふと、さも安心したやうに立ち上つた。

ひとりになると楓は、傍の見る目も氣の毒なくらゐふさぎこんだ。

「綾の町さまのお入り！」

觸高い聲が、屋內を搖すぶるやうに鳴り響いた。

急に絃師屋の部屋々々はざわついて來た。

楓は、その聲を耳にすると、針の蓆にでも坐つてゐるやうな心地がして、一刻も凝として居られなかつた。

新刊紹介

最近天蠶及作蠶論（赤沼治男著）日本及び支那固有の野蠶である天蠶及び作蠶の飼育及び產繭處理に關する精密な實地研究で實に權威ある參考書だ、古來天作蠶は其糸質の特異性を以て蠶糸界に獨自の地歩を占めてゐるが最近は航空機その他の方面に於ける新用途の開拓に伴ひ頓に其重要性を增大したのみならず、蠶糸界の現狀―家蠶の行詰り人絹の發達―に刺戟されて將に新生面を開かんとする氣運がある、また特產地たる新興滿洲國に於ける新業の將來や之に關聯する日滿統制問題等に想到せば野蠶の前途は頗る注目に價するものがある、蠶業新報社が創刊四十周年記念として本書を出版した事は寔に有意義な企だ（菊判三四〇頁四圓、東京銀座西一ノ三丸山舍書店）

皇室制度講話（酒卷芳男著）我が皇室制度の法學的研究であつて著者が公務上宮內職員に講じた講義案を公にされたもの、人社會、國家及皇室、宮務法と國務法、天皇の地位、皇族の地位、宮中の祭祀、宮中の儀制、皇統譜及び皇室親族制度、陵墓の制、皇室の財產制度、皇室の經濟制度、皇室の裁判制度の十一講より成る、此種の著述皆無の今日、本書が學徒の渴望を滿たすに足るは勿論一般讀者も亦本書により我が皇室制度の眞髓と此に溢るゝ皇國精神を再認識して以て日本國民の矜持をたにすることが出來やう（菊判三六九頁二圓半、東京神田區一橋通岩波書店）

日本農村教育（加藤完治著）文部省主催の全國視學講習會に於ける講演を著者獨創の思想體系に纏めたもの、卷頭先づ農の眞意義を闡明し農村の眞相を究め是より日本精神の眞髓に生くる農民本來の面目を歸納して日本魂農民の覺醒を提唱し、農村教育の根柢此に、立脚すべき所信を開陳すると共に之が鍛錬陶冶を說き其の一道場として著者の主宰に係る茨城の日本國民高等學校に言及し、進んで日本農民魂の觀點より現代日本の農村政策に鋭い批判を試みてゐる、所論悉く體驗に基づく思索に出づるを以て傾心すべき點が頗る多い（四六判三二五頁二圓半、東京神田區神保町東洋圖書株式合資會社）

メートル法批判 メートル法を實施せんとして十餘年の歲月を經た今日未だ實施の用意は完成されず遂に五ケ年の實施延期が布告された、これは國情、國民思想の傳統、生活慣習は一朝一夕もて改革するの難事を意味するものであり果して五ケ年後に實施の機運が到來するであらうか?、茲におてメートル法其物に反對するものでなく、たゞ實施方法上疑義を有する各人の抱懷する所見を一括の事實として明示さる、第一篇概說、以下わが國體と尺貫法、尺貫法の研究、メートル法施行と代表論、教育と度量衡の問題、經濟上より見たるメートル法、メートル法と實際生活の七篇その執筆者岡部長景子他三十有餘名（四六版三四〇頁、八〇錢、東京市神田駿河臺刀江書院）

文藝（三月號） 四篇七〇頁を占むる創作、その他鷗外漁夫の歌日記に現はれた日露戰爭の陣中竪琴（佐藤春夫）詩情を添へた大島旅行記月と花の島（藤森成吉）傾向文學論とイプセン論（エンゲルス）最近英文壇の傾向と流行（原奎一郎）フランシス・カルコ印象記（林芙美子）德田秋聲論（杉山平助）スタンダアルの研究（前川桑原）（六〇錢、東京芝區新橋改造社）

婦人公論（三月號） 三月號麵して「娘の青春と母」號は戀愛を語り、家庭を語り、母の務めを論じ、社會を談じてゐる、「娘の青春と母の座談會」は時宜に適した企てゞある。卷頭を飾る野上彌生子の「若い姫を持つ從妹へ」エチオピア帝國王妃問題では當の御本人黑田雅子孃の手記「エチオピアへ嫁ぐ私」次に三月一日を期して帝制が實施される滿洲國を祝して「伸び行く滿洲國」小說「不如歸」のモデルたりしヒロイン浪子の實妹たる某子爵母堂が永い沈默を破つて「姉（不如歸）の浪子を語る」を寄せてゐる。桂木八千代が敢然筆を執つた「女白浪と言はれて」は寃罪を着せられた無力な一女性の悲痛の闘である雪の淺間山に悲しく消えた三田姉妹に寄せた中村テル「友は今も尚山を登れり」……五・一五事件の大立物井上日召の一子横地正次郎「井上日召を思ふ」の一文、六世中村福助の「亡き義母の靈に捧ぐ」吉村親水の「人相鏡獨占ひ」最後に本誌獨特の德富蘇峰の隨筆山川菊榮の「時評」をはじめ、室生犀星の隨筆「世界女性評傳」に山本修二の「グレゴリ夫人」の諸雄篇揃ひ。

滿日柳壇課題

◇課題 「春の街」「煙」「小言」
◇締切 三月五日（住所氏名明記）
◇句數 各題五句（各題別紙の事）
◇薄賞 佳吟に薄賞を呈す
◇宛名 本社編輯局川柳係宛

らい病
顏がふくれ水ぶくれ出來る等らい病しびれ淚出で斑紋出來手足に特効藥あり御困りの方は直に御試め下さい委細御照會次第詳報す◉神戶市六番町四丁目三中前
本家 石井佐兵衞

頭痛
→はわ効散
歯痛と頭痛にのんできく
神經の痛み・神經の鎮め・神經の養ひ・丈夫にし神經痛、ロイマチス等に
奏効優秀 泣顏も笑顏に變ります
廿錢 卅錢 五十錢 一圓
本舗 東京 大阪 森田製藥所
各藥店に有り

內科專門
大連市駿河町滿鐵横
志摩醫院
電話七八六九番

造花 花環
徽章・裝飾・材料
やらば
大連近江町西広場角・電三九一〇

●のむならノーシン！頭痛は苦痛だ●

チクオンキなら定評ある田中へ
大連伊勢町

淋 病 新 藥
陸軍藥局方收載
ツヨール
淋菌を滅殺し尿を清澄ならしむ、持續服用するも胃腸障害又は腎臟刺戟を起さず
〔適應症〕急性。慢性淋疾・膀胱炎・尿道炎・消渴等
製造發賣元 ネオ製藥合資會社
一手販賣 合資會社 五星洋行
東京市日本橋區江戶橋二丁目 電話日本橋三一七一番
（有名藥店ニアリ）

お肌のために一番よい
古代アヅキ洗粉
小豆の粉末に薬効を配剤した純植物性の高級洗顔料でお肌を真から美しく養ひます

溫泉・礦水等他の洗顔料の效めない時も素晴らしい效果があります。
本舗 東京 藤村一誠堂

パトローゲン
日本乳幼兒の身體に最も適合せる
超母乳代用榮養素配合粉乳
パトローゲンの三大特性
一、乳幼兒發育に必要なるヴィタミンAの適量を決定し純正粉乳を配合せる爲脂肪過多による胃腸障害の憂なく體力旺盛と抵抗力の增加顯著なり。
二、可溶性デキストリンの給源「ココイド」は酵母によるヴィタミンBの參加により消化吸收同化の三作用を最も有効に完結し迅速なる發育を促進す。
三、酵母に紫外線を照射せしめヴィタミンAを化生し特に添加せるマッカラム鹽中燐、石灰と作用し齒牙骨格の形成を容易且つ強靭ならしむ。
稻垣乙丙博士完成 鈴木梅太郎博士創製
半ポンド入 壹圓貳拾錢
一ポンド入 貳圓貳拾錢
三ポンド入 五圓五拾錢
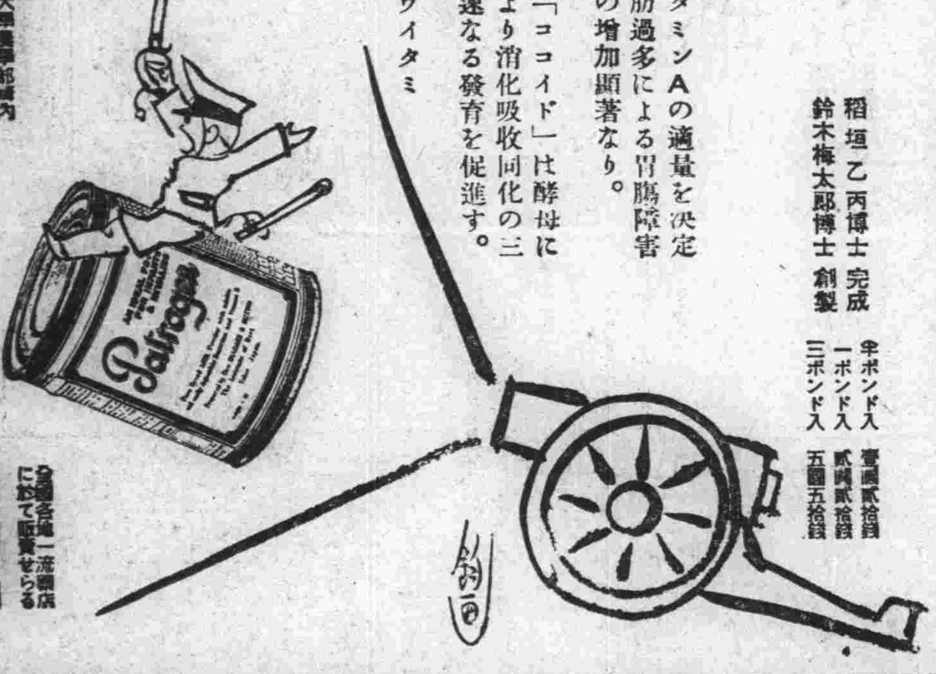
申込次第說明書進呈
東京・京橋 明治製菓株式會社
監製 東京帝國大學農學部構內 財團法人 榮養研究會
製造 明治製菓株式會社
全國各地一流藥店に於て販賣せらる
最寄の藥店に品切の節は直接本社へ御申付下されたし

美味滋養
蜂ブドー酒

潤歩々々
冬が來たつて何のその……
我等の葡萄酒
「蜂」の元氣で潤歩々々！
品質本位

東京 大阪 近藤利兵衞商店

結核の自然治癒と酵素との關係

活性酵素の作用によつて胃腸や全身の衰弱を恢復に導く新療法

昔と違つて、近頃では餘ほど少くなつたとは申せ、まだ／＼世間には結核ときいたゞけでも身震ひする程恐れ、之に罹れば絶對に助からないもの、様に、思つてゐる人を澤山見うけます。

成程、結核は傳染力の強い病氣で、死亡率も決して少くはないし、またマラリヤのキニーネ、梅毒の六〇六號の注射といふ風な、特效藥もまだ發見されてゐないから

結核を恐れるのは

一應尤ものやうにも聞えますが、結核が感染するのは、勿論、結核菌が體内に侵入するからですが、併し結核菌はチフスやコレラの病原菌とは性質が異ひますから、その侵入をうけても、身體の抵抗力さへ強固に備つてゐれば一生發病せずにも濟みますし、たとへ發病しても、治癒の餘地は充分にあります

結核で死亡するのは要するに、手遅れの爲か、療養法が適當でないからで、醫學上から結核は、早期に適當な手當をすれば、治る病氣であると見られてゐます。

何故かと云ひますと、之ほど知らない内に罹り、知らない内に治つてゐる病氣はありません。その證據に、いま

外國や日本の大學

大病院等で、結核以外の病氣で死んだ人を解剖した成績を見ても、百人中六十人以上もの人が、結核に罹つた痕跡をもつてゐます。

之らの人達は嘗て自分が、結核に罹つた事すら知らなかつたので勿論何の手當もしないのに、立派に治つてゐるのです。

之を結核の自然治癒といふのですが、この事實こそ、假へ明かに發病した結核でも

自然治癒の働きを

積極的に促進すれば、それを治癒に至らしめる事も、決して至難でない事を物語つてゐます。

さういふ譯で、現今の治療界に專ら自然治癒力を、有効に働かせて結核を治さうとする療法が、提唱されだしたのは當然ですが、その中でも最近發見された、ヘーフエ療法は、家庭で行ふのに最も合理的な療法とされてゐます。

これはヘーフエといふ、一種の微生物から製つた藥を内服する方法ですが、その成分中には、非常に食慾を増進するグリコキニン、解毒作用あるグリコーゲン、其他ヴイタミン、アミノ酸など多くの榮養が含まれて

發熱や食慾不振

等、結核の局部的症状を輕快させる點でも有效です。

併しこの藥が、自然治癒力を促進して、結核を治癒に導く主要な原因は、多種の活性酵素を含んでゐる點です。

酵素といふものは、云はゞ人間を形成してゐる細胞の生命ともいふべき大切な物質で、酵素の作用が衰へれば人體は病氣となり、停止した時は即ち死である、といふ程微妙な作用をもつてゐます。

勿論人體には、生れ乍らに備つてゐますが、結核患者では其働きが非常に微弱な爲に、身體が衰へ自然治癒力も、充分に發揮されないのです。

處が、ヘーフエ菌に依つて多量の酵素が補給されると、其作用が甦つて胃腸や全身の衰弱を細胞から丈夫に強め、榮養を促進し、或は體内で結核菌を喰殺す白血球の作用を旺んにするといふ風に、各方面から自然治癒力を増進して結核を治癒へと辿らせるのです。

澤村博士の「錠劑わかもと」は以上の様な理論と實際を基調とした、眞正ヘーフエ菌劑として結核の治療に、專門醫家からも推奨されてゐます。

喀血の手當

喀血しますと、大抵の人は、病勢が非常に惡化したものと思つて落膽しますが、輕症でも喀血し易い人もあり重症になつても喀血しない人があつて病氣の程度と喀血とは大した關係がありません。最も、喀血すれば、尊い血液が一度に失はれますから、それだけの衰弱は免れない譯です。

手當としては、勿論絶對安靜にして、胸部に氷嚢を當てます又コップに一杯位の食鹽水をのむ事も止血に效がありますが、澤村博士の「錠劑わかもと」には補血の効ある鐵分、神經を鎭め、安眠を促す燐やグリコーゲン、その他結核によい成分が澤山含まれてゐるので、常に用ひる事が肝要であります。

寒さに弱いのは榮養不良の證據

寒さに堪へる食物と藥物

まだ冬に入つた許りの頃から、寒さに何枚も重ね著してゐ乍ら、寒さに慄へ、夜分など、アンカ無しでは眠れない──といふ人がよくあります。そして冬中を

◇…感冒

喘息などの病氣から解放されることの出來ないのはかういふ寒がりの人に多く見うける所ですが、冬を暖いとはいへない迄も、普通の衣服や夜具で、寒さが凌げない様な身體には、確に種々の病氣にも罹り易い缺陷が潜んでゐますから、放つておいては大變です。

一體人間の身體には、外界が暑くても寒くても、それに順應して行く自然の働きが備はつてゐます

即ち、體内の有機化合物（〃〃養分）が、呼吸で吸入れた酸素の爲に、炭酸ガス、水、アンモニア、尿素などに分解され、呼吸や尿等によつてそれ／＼體外に排泄される作用。又その消耗を補ふ爲に、食物から攝つた榮養を體内の組織に同化させる作用などで、それらの働きさへ圓滑に營まれてをれば人並以上の寒さを覺える害はないのです。

寒がりの人を、生理的に調べてみますと、殆ど大部分は、この新陳代謝作用が不充分で、更にその原因としては、必要な

◇…榮養

素が不足してゐます。だからそれらの人は、まだ本當の寒さの來ない今の内から、寒さに對抗する爲に都合のよい榮養素を攝る事が肝要です。

さういふ目的の榮養素としては昔から脂肪が最も適したものと思はれ「寒中食」とか「藥喰ひ」とかいふ名の下に、獸肉が盛んに用ひられてゐましたが、新しい醫學の上からは、脂肪の外にも蛋白質やヴイタミン、無機物等の各榮養素を偏る所なく攝る事が大切で、たゞ脂肪を比較的多量に攝取せよと敎へてゐます。

だから寒がりの人は、特に注意して、成るべく多くの食物から、必要な榮養素を萬遍なく攝取せねばなりませんが、さういふ人に限つて平生から胃腸が弱い──といふよりは寧ろ、胃腸が弱い爲に必要な榮養に事缺いて、寒さに弱い體質となつてゐる事が多いので、食物の注意だけでは、容易に目的が達せられない惱みがあります

それで胃腸も強まり、多種の榮養素も補給されるといふ方法が要望されてゐましたが、それは更に困難であらうと目されてゐたにも拘らず、澤村博士が、ヘーフエ菌から「錠劑わかもと」といふ藥を造られてからは、簡易に目的が達せらるゝ様になりました。

「錠劑わかもと」には、ヘーフエ菌から受繼いで脂肪は勿論、蛋白質やヴイタミン、無機物等の各種に亙つて人體必須の榮養素が、弱い胃腸でも容易に吸收し、體内で直に夫々の作用を發揮する様なコロイドで含まれてゐます。

それ許りか普通の食物からも、充分に榮養を吸收できる樣に

◇…胃腸

を丈夫にし又諸器官の機能を強める活性酵素も含まれてゐるので、之を服用しますと、榮養が昂まり、新陳代謝作用が圓滑となつて、寒さは勿論、結核や胃腸病に對する抵抗力の強固な體質に改造される譯です。

右の「錠劑わかもと」は廿五日分一圓六十錢、八十三日分五圓携帶用瓶五十錢で、東京市芝公園大門内、榮養と育兒の會（振替東京二七〇〇番）から配布され、又國藥店にもあります。

闘病手記

肋膜炎後に肺を犯されたが

（新潟）大谷清二

昭和七年三月、輕度の肋膜をやりまして、恢復は致しましたが次第に身體の衰弱を覺え、注意してみますと、忌むべき

肺病

初期の病状を呈して醫師の診斷の結果、肺尖との事、後一年といふ處で學校を止めて歸つて了ひました。それから苦闘の日がつゞきました（中略）養生に安靜に努めたのでありましたけれ共、思はしい效果がありません。

肺病には特效藥がないのだ、かう確信した私は、人間には造化の神より與へられた自然治癒力があるのだ、此の力を一〇〇％發揮せしむれば、病なんぞと新しい意氣と信念を以て自然療法を始めたのです。絶對の安靜之が第一に始められました。之と共に、體の恢復、榮養の吸收――この爲に「錠劑わかもと」を用ひたのであります。「錠劑わかもと」を服用する樣になりましてより、常習の

便秘

の私も毎朝通じを催し、食慾も一段と増進して何となく自分から勵みがつき體重は増加し、食事は待遠しい位で食ふ、肥る、歸郷した當時は相當痩せてゐた私も「錠劑わかもと」を始めてより體重も追々と増加を見るやうになりました。

（中略）勿論私が此の樣になつたのも「錠劑わかもと」が榮養吸收に力ある事を見逃す事の出來ぬ事實であると確信して感謝して居ります。（下略）

腸チフス 内服豫防劑
無害菌より發見せられたる
ヘテロゲン
注射によらず從つて疼痛發熱の副作用なく、内服にて約一年間腸チフスを豫防し得る免疫劑。甘味無臭服用容易の錠劑。しかも病原菌製劑ならざる故絶體無害安全なり。
◎類似品あり注意◎
全國藥店に販賣
定價 一人分 三十錢 五人分 一円廿五錢
東京芝公園大門
同仁製藥株式會社

效力は百パーセント
クラブ歯磨

あら、困るわ！
今年も元氣で暮すやうにつて、新しく頂いたクラブ歯磨よ。
困るわ、エス、エス、エス……
いい子だから返してれ。

ワン！
ハミガキ界ノ
ナムバーワン
大楠公印ノ
クラブ歯磨

品質は世界的
香味は近代的

都會人の視力は急速に衰へつゝあると……

倫敦の眼科醫が發表

明滅するネオン、吹飛ぶ寒風、疾驅する無數の圓タク、海のない港に光る眼・眼・眼・飛行家の眼・運轉手の眼・事務家の眼・紳士の眼・淑女の眼・無數の眼が交叉し、衝突し、氾濫する近代的大都市、狂的なスピードと混亂と煩雜と焦燥とのるつぼ……に神經的な眼の悲鳴があげられてはゐないか。都會人の大きな問題としての視力減退について一考して見るのも無駄ではあるまい。

圓タクの前燈（ヘッドライト）やネオン光（サイン）も有害

大都會居住者の視力減退は從來も屢々問題とされた所であるがロンドンに於てこの方面の研究に造詣の深い一專門眼科醫が此點につき最近興味ある研究を發表した。それに依ると近代都市の強烈な光線殊に自動車のヘッドライトが都會人の眼に對して最も悪い影響を及ぼしてゐるといふ。諸種の光線の中でも最も疲勞を生ぜしめるものは赤・黄・緑の交通信號、ネオンライト、及び電氣閃光信號である。同眼科醫の語るところによれば、

倫敦に於ける珍らしい現象

大都會に於て日常生活を送る都會人に對しては色眼鏡が必要であると思ふ。尤も一般歩行者並びに自動車操縱者は交通信號標を識別する必要上不便を感ずる點も考量せねばならぬし、又婦人方は美容の點から色眼鏡を使用することは絶對に賛成しないであらうが、自動車操縱は眼と頭腦を極度に疲勞させる。この爲に視力の混亂を來して種々の危險を生むのである。何故なら、我々の眼は太陽の光線しか知らなかつた我々の祖先の眼に比して少しも強くはなつてゐないからである。最近英國では碧眼が段々少くなつてきたがこれは熱帶地方の土人が強烈な太陽光線に堪える爲に黒い眼を持つてゐるのと同じ理窟で、近代人の眼が黒味を帶びて來たのは明らかに強烈な光線の爲に視力減退を來してゐる證據である…と述べてゐる。

日本とても全く同一だ

これはロンドンにおける狀態であるが、日本でも勿論同一で、近代人の視力は著るしく阻害されてゐる。特に運轉手、事務家、學生スポーツマン等に眼病を患ふものが非常に多く、程度の差こそあれ、殆ど誰もが結膜炎に冒されてゐると言はれてゐる。これが前記の刺戟光線や塵埃によつて炎症を起し、又塵埃と一緒に病菌が侵入して急性結膜炎を起すのである。さうなると瞼が腫れたり、充血したり、涙や眼ヤニが旺んに出る、これが進むと角膜まで冒されて仕舞ふのである。

視力減退とその對策は？

斯の如く都會人の視力減退は大きな問題にならうとしてゐるが、この障害も各人の注意一つで或る程度まで防止することが出來る。たとへば、特に眼を疲らせた時とか讀書の後、外出から歸つた時など清水で眼を洗ひ清めるとか眼科藥として優秀なスマイルを適時點眼することである。かうすることによつて、前述の視力減退を豫防し、又不快な眼疾をも治療し豫防することが出來るのである。從つて健康な魅力ある明眸を常に所有することも可能なのである。

……◇……

眼科藥スマイルは霞み目、ただれ目、はやり目、トラホーム其他一般の眼疾を快適に治療するばかりでなく、眼の疲勞充血を去り視神經を慰し、視力を強め、角膜を保護し、更に連用する時は清朗なる瞳を生む近代的の眼科藥で各階級から旺んに賞讃を受けて居ります。二五錢・四五錢・一圓の三種。

可哀さうな子供の赤い眼

☆☆☆☆

主として ろ胞性結膜炎

冬から早春にかけて眼を赤くした可哀さうな子供をよく見受けます。之は冬の寒い風や埃が結膜を刺戟して炎症を起させたので捨てて置きますと病菌が侵入して重い眼病になりますから充分家庭で手當をしてやらねばなりません

この・種の赤い眼をした小兒は大抵濾胞性結膜炎であります。この眼病はトラホームのやうに傳染する危險もなく失明するやうな心配もありませんが、症狀が進むにつれて眼が充血し易く、眼脂が出て、可哀さうなほど眼をショボショボさせます。この時下瞼の裏をかへして見ますと、半透明の、粟粒ほどの濾胞が無數に出來てゐます。これは主として虚弱な子供に多いと見られて居りますが、冬季は健康兒にも外界の刺戟が原因で起ることが屢々あります。

豫防 及び治療上に必要なことは子供の身體を丈夫にして、抵抗力を増進させることです。そのためには榮養に注意し、ヴイタミン類を充分に與へるやうにしなければなりません。又學校や戸外から歸つて來たら二パーセントほう酸水で眼を洗はせて、いつも眼を清潔にして置くことです。若し充血や眼脂が出てまぶしがるやうでしたら、スマイルを一日二三回點眼してやると大變よくなります。

眼の構造と作用

瞳孔反應とはどんなものか

眼は一箇の精巧なキヤメラである。眼球の壁は前方の一部分丈は透明な角膜から出來てゐるが、殘りの部分は不透明な鞏膜、脈絡膜網膜の三層から成立つてゐるが、脈絡膜と網膜の境に色素層があつて光を吸收するので、角膜以外の部分から光の入る事は出來ない仕掛けになつてゐる。

眼球の内部は、水晶體によつて前後二室に別れてゐる。前の室を前房と稱し、後の室は寒天樣の半固形物で充たされてゐる。之を硝子體と稱してゐる。網膜はフイルムに相當するので、是に外物の像が映るのである。

◇

ところが美しい瞳はといふと虹彩といふ水晶體の前面を覆ふ環狀の膜の中央にある。虹彩には放射狀に排列したのと、輪狀に排列したのと、二通りの平滑筋があつて前者を瞳孔散大筋、後者を瞳孔括約筋と稱し、之によつて瞳の大きさは種々に變化する。即ち虹彩はカメラで言へば絞りの役を勤めてゐるものである。

◇

この瞳の大きさは入り込む光の強さに從つて反射的に變化する、勿論光が必要以上に強ければ縮少し、弱ければ散大する。これを瞳孔反應と言つてゐる。強烈な光線に長く眼を晒すとかシネマを見るとか根仕事を續けるとか又スキーなどで雪の反射を強く受けるとまづこの瞳孔反應は異常を起すので眼科醫は眼病の診斷上瞳孔反應を非常に重要視してゐる。

◇

又美しいパッチリと冴えた明眸を保つにはこの瞳孔反應を健全にして置かなければならないが、それには強烈な光線や眼の疲れを覺えるやうな仕事の後で必ず視神經の疲勞を慰し、瞳孔の働きを正常にするやうに、適時眼科藥を點眼して置くことも必要である。

たとへば眼營養素スマイルなどはこの目的に適つたものである。

スキー點描

「物々しい格好でどちらへ」
「例によつてスキーですよ、愉快ですからな」
「上越ですか？それとも」
「まづその邊ですよ」
「結構ですな、しかし僕はスキーはこりごりですよ」
「どうして」
「昨年赤倉でさんざん雪眼にやられましてね」
「それは氣の毒ですな、素人の悲しさだナまづ」
「といふと」
「ほれ、これを忘れちや駄目ですよ」
「はははスマイルですな」
「スキーヤーにスマイルは手離せませんよ、これがなくちや眼が駄目になつちやいます」

レートクレーム

美の交響樂です
お肌にさつと溶け込んで
清白甘美な柔肌（やははだ）にする

淡雪（あはゆき）解ける頃の温浴（ゆあみ）の樂しさと
浴後レートクレームの一とつけは…
わが早春讃歌よ！
柔肌（やははだ）、若肌（わかはだ）、清白（せいはく）な肌はこの一瓶
から生れます。育て孕（はぐ）くまれます
——新興 桂 たま子——

汚れを落して
清白な肌にする
レートのコールド
クレーム

絶對美容法冊子贈呈

毎日の御洗顔だけで
斷然美しくなるのです

冊子の內容

○冷たい洗顔を嫌いの方
○子供の喜ぶ洗顔をさせたい方
○小皺を去りたい方
○キメを細かにしたい方
○色黒を治す洗顔法
○石鹸が膚に合はない方
○お化粧を美しくしたい方
○魅力をつける襟筋の洗ひ方
その外實驗成功せる十數項目

スグお申込みを

ハガキで左記へお申込み下されば
この美本を無代で送呈致します

東京市日本橋區馬喰町一丁目
平尾贊平商店美粧部

東京 平尾贊平商店

まんが

超實錄忠臣藏

キラ「あいや タクミノカミ この料理には味の素を使つとらんね」
アサノ「ムヽ、ムヽ無念、殘念味の素を忘れたか！！」

吉田貫三郎

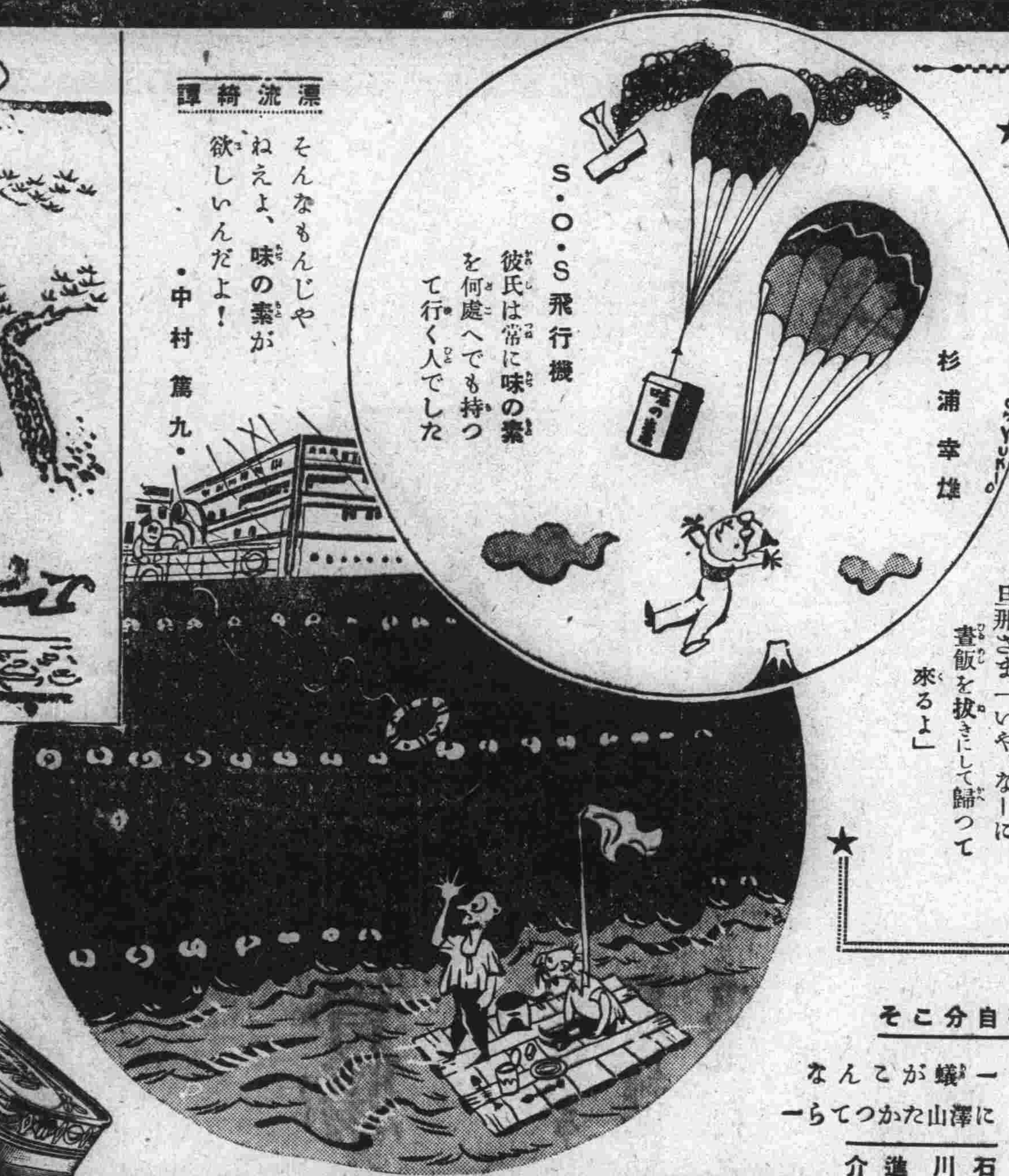

漂流狩獵

そんなもんじやねえよ、味の素が欲しいんだよ！

中村篤九

S・O・S飛行機

彼氏は常に味の素を何處へでも持つて行く人でした

杉浦幸雄

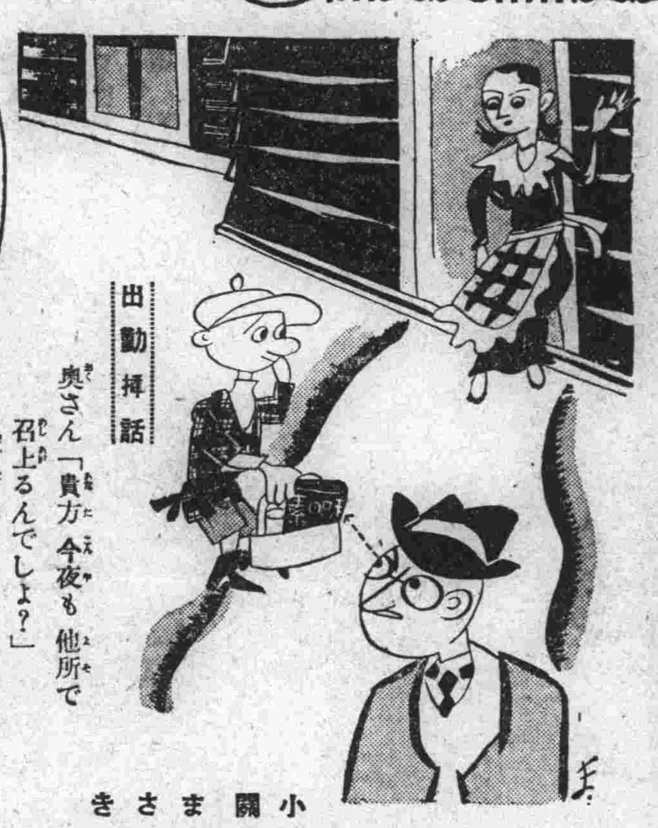

出勤挨拶

奧さん「貴方今夜も他所で召上るんでしよ？」
旦那さま「いや、なーに晝飯を拔きにして歸つて來るよ」

小關まさき

若いもの・何が何して喧嘩するやら

橫山隆一

御自分こそ

ホー蟻がこんなに澤山たかつてらー

石川進介

なくてならぬ味

味の素

宮內省御用達 味の素本舖 鈴木商店

溶崩れずして頗る德用な

ミツワ石鹼

泡沫立ち細く豊に石鹼分を殘さない

用ひ心地爽かに、汚垢をサラリと落して肌膚を良く整へる高級石鹼です、而も品質に比べて價格は頗る低廉ですから甚だ德用です。

良質廉價の高級品

洗ひ流す時にヌラつき、又は中途に溶崩れたり、生臭い惡臭がするなどの石鹼は普通品で、斯るものは肌膚を荒し易いのみならず、用つて頗る不經濟ですから、洗つた後がヌラつかず、肌膚を整へて、溶崩れぬ至純な高級品を用ふことが肝要です。

經濟第一

湯にも水にも程良く溶けて溶工合適度、中途に溶崩れることなく終ひまで用へる經濟德用な實用向の必需品

程良く溶けて三倍も永保する ミツワ石鹼

不斷の品質向上の爲ミツワ化學研究所に於て、日夜科學的研究に盡しつゝある主要なる技術家諸氏
理學博士 小平勳氏
藥學士
醫學士 河村正義氏
工學博士 三宅大郎氏
工學士 野中正夫氏

B.13

本舖 東京・兩國 (日本橋米澤町) 丸見屋商店

慢性胃腸病に

高級治療藥

アイフ

胃腸こそ健康の根幹
その疾患は治療が大切

健康を掌るものは胃腸であつて胃腸强壯ならずば健康は到底期し得られない、にも拘らず胃腸に慢性の疾患を持ち乍らその治療を閑却し或は治療法を誤つて徒らに苦惱せる人々が多いのは遺憾に堪へない。凡そ慢性胃腸病は人目には左程大病と見えぬが決して油斷のならぬ病氣で、腸胃の機能がすつかり損じて內壁には恐るべき疵や爛れを生ぜるため

◉食慾進まず胸先痞へ嘔つきゲップ出で
◉常に下痢や軟便で便には粘液血液膿汁を混じ
◉腹膨りゴロ〱ブツ〱鳴り放屁多く下腹痛み
◉滋養物を食するも身に附かず身體衰弱し
◉元氣衰へ顏色惡く神經過敏で短氣となり
◉少しの酒や不消化物にもすぐ下痢し痛む等の諸症狀を呈し往々惧るべき諸病をも誘發することがある

然るに**アイフ**はその治療に良効を奏するのみならず更に胃腸を强くしその機能を昂め食慾を進め榮養の吸收を佳良にし以て元氣と健康を增進せしめる

發賣本舖　大阪市東區淸水谷西之町　順和商會
振替貯金口座大阪三四五番
電話（東）五〇〇〇・五〇〇二・五〇〇三

東京　東京市本鄕區眞砂町九番地
振替東京六二二六八番　電話（小石川）四〇一〇番

大連　大連市山縣通一丁目
振替大連三七六五番　電話七六〇八番

全國到る所の有名なる藥店に販賣す

藥價

胃と腸の兩病にはアイフ（粉末）
三服入　二十錢
四日分　七十五錢
八日分　一圓五十錢
十七日分　三圓
四十五日分　七圓
特製十一日分　五圓

胃病專門には健胃アイフ（錠劑）
七十五錠入　五十錢
百六十錠入　一圓
三百四十錠入　二圓
千錠入　五圓

（明治卅八年十二月十五日第三種郵便物認可）
昭和九年二月二十四日　夕刊　（土曜日）　第一萬十號　（一）

満洲日報
二月二十三日發行
發行人 鈴木昇　編輯人 本多喜代治　印刷人 本村武盛
發行所 大連市東公園町三十一番地 株式會社満洲日報社

黒松 白鹿 酒界ノ權威 灘辰馬本家醸 大連 白鹿商店

學校建設に名を藉り新京で土地拂下
鳩山文相に絡まる疑惑

【東京特電二十三日發】鳩山文相を繞る綱紀問題の中、新京の土地問題と稱せらるゝ疑惑は左の如くである
鳩山文相は新京大都市計畫を早耳し、こゝに學校建設を理由として廣大な土地拂下げを計畫し八年二月安藤某を渡満させて小磯參謀長に折衝せしめたが、關東軍の拒否にあつた、次いで前文部參與官東京商工學校長山下谷次氏を派遣して商工學校建設といふことで山下氏と同郷出身の某大佐と打合せて出願し、満洲國政府は許可の方針であつたが、軍部はその背後關係を知つてこれを拒否した、鳩山氏は軍部首腦部に極力諒解運動を行ひ八年十月山下氏を又新京に赴かしめ經理部附二等主計某（公金を横領してカフエーを開業し憲兵隊に拘引された）の斡旋により八千坪だけの土地拂下げを得たといふのである

文相近く聲明書發表
信念披瀝、進退を明かにす

【東京二十三日發國通】鳩山文相は岡本一巳氏の暴露にかゝる樺太工業藤田専務よりの五萬圓收受事件並びに江藤源九郎氏によつて指摘されたる臺灣銀行の帝國人絹賣却問題に絡んでの疑惑は衆議院の査問委員會においてその眞相が次第に明かにされつゝあるので、遠からず疑惑の妖雲は一掃されるものとみてゐるが、自己の所信を明白にしておく要ありとして近く貴衆兩院何れかの本會議か、或はその他適當の機會において自己の信念を披瀝したる聲明書を發表しその進退を明かにすることゝなる模様である

けふの議會

【東京二十二日發國通】二十三日の兩院は衆議院は休み、貴族院は午後二時より豫算總會細田安兵衛、小林嘉平治兩氏の質問ある筈

大同會合中止

【東京二十三日發國通】政友會首腦部では黨內の大同團結運動に對し深甚なる注意を拂ひつゝあり、同派之が對策を考究中であるが、同派が二十七日全體會議を開く事に對しては若し右全體會議を許す事になれば大同團結運動に反對する者の會合も許さゞるを得ざることゝなり却て黨內闘爭を激化することになるから、この際は寧ろ右全體會議を許さず幹部に對する態度を決定善處する迄右會合は開く事は差控へられたい旨世話人に對して通告を發する事となつた

華府へ赴任の齋藤大使

【オランダハーグ發】オランダ外相バンリブロックランド氏（右端）英國モントゴメリー駐オランダ大使（右から二人目）等の見送りを受け家族同伴にて新任地たるワシントンに向ふ新駐米齋藤大使【寫眞はハーグ驛にて】

農林省追加豫算
總計二千萬圓程度

【東京二十三日發國通】政府では農林對策追加豫算案は二十七、八日頃衆議院提出に決定した、右豫算委員會は三月一日午前十時より開會の筈であるが、追加豫算總計は二千萬圓程度である

首相代理を設置
首相の容體如何で

【東京二十三日發國通】齋藤首相病氣休養に伴ふ臨時首相代理設置問題に關しては、貴衆兩院殊に貴族院方面に可成り强い要望があるので、その成行きを重要視されてゐるが、政府としては二十五日午後の稲田博士の再診察の結果首相の容態が思はしからずして二十六日もなほ登院不能の場合は貴族院における豫算審議の關係もあるので隠然臨時首相代理を置く事に閣議決定を見るべく多分高橋藏相が臨時首相代理として答辯の衝に當るものと觀られてゐる

北鐵交渉は近く再開
北鐵蘇聯從業員の後任問題
満蘇双方妥協案受諾

【東京特電二十三日發】二十二日廣田外相と駐日ソウエート大使との會見においてソウエートはカムチヤツカ漁區の邦人入札の有效を承認する用意ある旨を通へ同問題は解決の曙光を認めた、……となつた

【東京二十三日發國通】ユレニエフ大使は昨日午後一時半外務省に廣田外相を訪問し、漁區入札の無效宣言に對する日本の申込みは理由ありと認め是正する旨の本國政府の訓電があつたと報告した、外務當局は飽迄三十二錢五厘の換算率で我入札を認めさす決意で廣田外相はこの旨主張し、ユレニエフ大使は本國政府に傳達を約した、なほユレニエフ氏は北鐵の蘇側職員後任問題は廣田外相を通じて折衝した妥協案を以て蘇聯邦では受諾すると報告したが、右案は蘇側職員を臨時的に任命するもので、満洲國蘇聯邦でも相當の讓歩故、満洲國側は受諾すべく、之により近く北鐵交渉の再開期待さるるに至つた

比島獨立
米本國新提案をなさん

【ワシントン二十一日發國通】ヒリツピン獨立法は比島議會で否決されために其の效力を失ふことゝなつたが米國政府はなほ比島獨立の希望を捨てず比島側が同法を受諾する交換條件として比島にある總ての陸海軍根據地の放棄を妥協案として考慮中で目下マニラ、ワシントン間で電報で打合せてゐる現在の比島獨立法には比島の獨立は認めるが陸海軍根據地は米國のものとして保有を續けるといふ條項がある、これがため比島側ではたとへ比島獨立は認められても米國の軍事統制が繼續される事となり獨立の實效を擧げ得ないとして反對してゐたものである
從つて右の新提案は十五年後に比島が完全に共和國となつた場合に米國が全然比島から手を引くことを意味するものである

馬占山暗殺陰謀暴露
一味六名逮捕

【新京特電二十三日發】某所着情報によれば、馬占山は歸國後天津英租界に蟄居中であるが、同地無頼の徒數名は十九日午前四時を期して馬占山の暗殺を決行すべく準備を進めてゐたが、該一味の密告によつて事前に發覺し同地公安局は英國工務局と協力して十八日一味徒黨六名を逮捕し〇〇手榴彈など兇器を押收した

遞信官吏三氏
満洲國入り決定

【東京二十三日發國通】遞信省航空局事務官荒木萬壽夫、札幌遞信局監務課長堀雄一、敦賀郵便局長浦島喜久衛の三氏は近く辭任、満洲國交通部郵務司科長として赴任に決定

ドイツ政府近く満洲國承認か
半官紙の重要記事

【東京特電二十三日發】某所着報によると、ドイツの「政治外交通信」といふ半官紙は左の如き記事を掲げドイツ政府が近き將來満洲國を承認するのではないかとの感を與へてゐる
獨立國として満洲國が年月を經るに從つて國際政局に無視することの出來ぬ存在となつて來ること満洲が日本の生命線たることは述べるまでもないが、ドイツは特に日本との親善關係を顧念し満洲國に關する紛爭の一日も早く解決されんことを祈るものである

獨商務官ス氏
奉天在勤

【新京特電二十三日發】在東京ドイツ商務書記官ドクター・スノール氏は今般在奉天ドイツ領事館勤務を命ぜられ、三月一日赴任の豫定であるが右商務書記官の赴任はドイツの對満通商？及承認問題に重大關係あるものと見られてゐる

人事

松田一彦
▲酒井清兵衛氏（吉長吉敦鐵路局總局代表）二十三日午前七時着列車で來連
▲五泉賢三氏（辯護士）同上歸連
▲八田嘉明氏（満鐵副總裁）廿三日午前七時四十分着列車で歸連
▲杉本重道氏（満鐵秘書役）同上
▲河本大作氏（満鐵理事）同上
▲堀三之助氏（日満土建協會長）
▲岩井勘六氏（在郷軍人大連聯合分會長）二十三日午前九時發列車で北行
▲猪子一到氏（満鐵々道部輸送課長）同上
▲石川清氏（日本電氣營業副部長）同上
▲青村常次郎氏（満鐵囑託將校）同上
▲高橋恭二氏（鐵路總局工作科長）同上歸任
▲木村知彦氏（鐵路總局運轉科長）同上

協和會教化運動
廿八日聯合會で協議

【新京特電二十三日發】來る三月一日の曠古の盛典に對して満洲國協和會は同會本來の使命たる日満協和、東亞大同、五族協和、恒産普遍の四大モツトーに則り一大教化運動を起すべく準備中であるがその第一聲として協和會第一回全國協議聯合會を來る二十八日より三日間新京ヤマトホテルにおいて開催することになつた同會議には
一、帝制實施に對する聲明決議に關する件
一、賀表捧呈に關する件
などが協議されるはずであるが、出席者は同會中央事務局長、理事長初め全國各分會辦事處代表者約百名に上るはずで、同會の名譽總裁たる執政の訓示を當日賜はることになつてゐる

林満鐵總裁
製鋼所を視察

【鞍山特電二十三日發】林満鐵總裁は新京よりの歸途山崎理事、西脇秘書同伴にて二十二日午前一時湯崗子に下車對翠閣に一泊したが同朝九時半昭和製鋼所梅津庶務課長の案内にて溫泉を出で鞍山街道をドライヴして十時來鞍、直に伍堂社長、久留島採鑛部長の案内により大孤山採鑛所を實地視察し同十一時半歸來、忠魂碑に參拜し守備隊を訪問して正午迎賓館にて伍堂社長以下の製鋼所重役、森地方事務所長、春見中佐、泉警察署長等と會食したが、食後小憩の後再び自動車を驅つて熔鑛爐、選鑛工場及び目下工事進行中の新設工場建設現場を巡視の上三時發はとにて歸連の途についた

聖愛醫院集談會

聖愛醫院醫藥學集談會例會は廿七日午後四時より本院講堂に於て開催するがその演題は左の通り
一、出血性鼻耳に就て　柴垣留雄
一、紫外線の卵「アルブミン」に及ぼす理化學的影響に就て　白木正
一、所謂腎盂靜脈逆流現像とは

◇政友、文相を辭職させて、反政府に轉向、は少し現金。
◇長老見殺し、遞鐵捨子、なども一寸變なもの。
◇米國の不承認放棄説、色眼が然う簡單にはづせるかどうか。
◇「證人三輪子」が「被告三輪子」にされてゐる。
◇これも社會的制裁の一つか。
◇眼鏡拭く手の慄きや大試驗。

大藏男の満洲問題質問（7）
満鐵監督官の權限
廣汎なる認可權が必要

大藏男　満鐵の改組案につきまして御伺ひしたい三つの點はそれでありますが、なほ序に政府は満鐵といふものをどういふ風にされる御考へであるかといふことも事の序に伺つて見たいのであります、確か昨年の議會でも申しましたし又本年の議會でも申しましたやうに、總理大臣も拓務大臣も共に満鐵は國策會社である、之を通じて日本の満洲に於ける所の產業を發展させるのだといふ風に御話になつたやうに覺えて居りますが併し實際を見ますると必ずしも政府は始終一貫してさういふ風な御方針を執つて居るやうにも見えないのであります、或場合におきましては國策會社として之を取扱ひ又或場合におきましては之を商事會社として取扱ふ確か大正八、九年の頃でありましたか時の總理大臣の原さんは満鐵は一つの商事會社であるといふ風な話があつたやうに覺えて居りますが、併し此內閣におきましては明瞭に是は商事會社ではない、國策會社であるといふ風な御意思であるやうに私は考へて居るのであります

×

然るに事實は必ずしもさうでない例へば最近に満洲で商工會議所の法令が出來る、それを租借地なり附屬地なりの間に之を施行しようといふ風な御案があるさうであります、其場合に矢張り満鐵も其商工會議所の會員の一人、一つの商事會社、一つの興業會社としまして之を普通の商工業者と同一に置かれてさうして其意味の賦課をなしようといふ風の御計畫があると云ふことは屢々新聞でも見まするし又話にも承つて居るのであります それなどは正に満鐵といふものを場合に依つては商事會社の取扱にしようといふ案でありまして、どうも政府の考へが區々ぢやないかと思ふのは私が申上げる迄もなく此満鐵といふものは永年助長行政をやつて居りまして、附屬地內に於ける所の多くの商工會議所、又満洲國人の經營して居る農總會なり、商總會なりに對しては多大の補助金を與へて、いはゞ政府のやうな仕事をして居る、それを捉へて今度は商工會議所の一員として賦課しようといふ御考へがありますと、其金は僅かでありませうが一體政府は満鐵といふものを今後どういふ風に御考へになりますかといふことについて、少し怪しくなつて來たのであります、是は既に度々お話がありましたから、私が此處で伺ふ必要はないかも知れませぬが、さういふ御話がありましたので、もう一遍はつきり政府からどういふ風な扱ひをする積りだといふことも一つ伺ひたいと思ふのであります

×

それから最後にもう一つ伺ひたいことは先程申上げましたやうに今度政府御提出の關東廳に專任満鐵監督官を置かれる、其爲に五萬圓かの費用を請求して居られるといふことでありますが、一體此監督官にはどんな權限を御與へになるのでありますか、又其監督官と關東廳との關係はどうなりませうかといふことを承りたいのであります、是は私も十數年満鐵に居りまして非常に苦しんだのでありますが、其間に最も苦しんだことの一つは中央政府……今日で遠慮なく申しますれば、拓務省が現地に於ける所の實情は大して御存じない、其爲に無暗に認可事項に依つて色々なことを認可される、さうしていはゞ屬僚的監督をされるといふことが非常に苦しんだことの一つであります、是は御役人の方には分りませぬが實際受けて見ると斯う監督されなくても宜しいぢやないか、又是は先程申しました旅順と新京の距離どころではありませぬ一々東京に對して色々な認可事項を得なければならぬといふことは非常な面倒でありまして、而もそれがなか〳〵得られないといふことに屢々苦しんだのであります
從來の書類といふものは關東廳に參ります、それで關東廳が宜いと仰しやつてもなか〳〵其儘直ぐ宜いといふ譯に行かない、關東廳は……此處にも兒玉さんがゐらつしやるので能く御存じでありますが、まあ〳〵拓務省がどうせ見るのだといふことでなか〳〵快く色々なことを認可する、まあどうせ上にもう一つ見る官廳があるのだからさう詳しく見る必要がないといふので又現地に近いといふこともあるので、誠に都合好く關東廳は濟むのでありますが、さて拓務省に行くとなか〳〵さうは行かない、場合に依つては世俗に申しますと重箱の隅を楊枝で突つくやうなことが行はれたことがあるのであります、拓務大臣に敬意を表しまして今日あるとは申しませぬが、さういふことがあつたのでありまして、誠に不都合である
それを又今度もう一つ專任監督官といふものが關東廳の中に出來る實際の現狀から申しますと今日では先程申上げましたやうに、先づ書類は關東廳に持つて參りまして、それを一々新京まで關東長官の許に持つて參りまして關東長官の許では誰がそれを見るかと申しますと、必ずしも先程拓務大臣の仰しやつた聯絡機關の一つが見るのではありませぬ、矢張り關東長官の幕僚たる所の軍部の方々も御覧になる、さうして其處で色々な意見が出ませうし愈々宜いとなつて更に關東廳に返つてそれから拓務省に申達される、其處へもう一つ專任監督官といふものが出來る、是は專任監督官が多大の權限を有ちますれば誠に結構でありますが、併しながら今日のやうに先程拓務大臣が現在の機構を變へるがなか〳〵うまく行かぬといふ御話でありましたが、行かぬ行かぬで又專任監督官といふ餘計な存在が出來て、屋上屋を架すると云ふことになりますと、いはゞ我々は五萬圓程の費用を協贊しましたが其爲に實際上何等の便宜が與へられずして、却て複雜になるといふ風な結果を來しはしないかといふことも考へますので、軍部と專任監督官の間をどういふ風に御考へになりまするか、それを一つはつきりして戴きたい、序に其專任監督官に對しましては今日拓務省の有つて居られる殆ど大部分の認可事項を御與へになり、又認可事項其ものを御返しになるといふ風な御意思があれば誠に結構と思ひますので是亦どうか拓務大臣のはつきりした御意見を伺ひたいのであります

×

只今迄長く申しましたことを要約して申しますると、左の六點になります
第一、政府は本年中に満鐵の根本改組案を御提出になる用意があるかどうか
第二、満鐵から鐵道、鑛山を切離して之を子會社とし、其上に親會社を設けることは著しく今日の満鐵の力を弱め、我國の經濟發展の上に多大の支障を來すと思ふが政府の所見如何
第三、將來満鐵の監督を、主として產業、財政、交通等の專門家の手に任せ、軍部亦之に力を添へて満鐵本來の使命を全うせしむることが最上の策と思ふが、政府の所見如何
第四、假に満鐵を改組して特株會社とするとして、政府が直接其子會社を監督指導することは、其親會社たる持株會社を弱からしめ、是亦我國の經濟發展の上に多大の支障を來すと思ふが、政府の所見如何
第五、政府は満鐵を國策を遂行する爲の特殊會社と見るや、又は一つの商事會社として之を取扱ふや、政府の方針如何
第六、今度新設せらるゝ満鐵專任監督官には多大の委任權限を與へて、満鐵に對する認可事項の大部分を勝手に認可せしむる用意ありや否や、又軍部との關係をどうするか、之に關する政府の所見如何
斯う云ふ六項であります、此御返事を伺ふ前に私は自分の長年の經驗から割出しまして大體満鐵をどうすれば宜しいかと云ふことを一言として戴きたいと思ひますが、それは極めて簡單であります、第一は満鐵の執るべき重要方針といふものは悉く中央政府で之を決めまして、さうして満鐵其ものは一の執行機關にして了ふといふことが一番宜いのではないか、第二は満鐵の民間の株は悉く之を買上げてしまつて之を純然たる國有とすることが一番宜いのではないか、此のやうな風になりますれば、今日のやうな先づ改組案の問題も無くなりませうし、又日本の財界との關係も無くなりますので政府は如何やうになさらうと御隨意になる、又一方此満洲在住の日本人といはず満洲人といはず、皆が苦しんで居ります所の満鐵の運賃が高過ぎる石炭が高過ぎるといふ各種の問題が何れも解決されるといふのでどちらから考へましても是が將來の満鐵の根本策ではないかと考へます、此外にはもう方法は無いと確信して居りますが、將來政府が満鐵をどうかするといふ際にはどうか私が今申上げました所の二つの案に付ても御考慮に置いて戴きたい、別に御返事は要りませぬが、將來の御考慮の中に入れて戴きたいと云ふことを申上げるのであります

チチハル人口戸數

【チチハル二十二日發國通】當地警察廳一月末の調査によると在齊満人並びに外國人口戸數は左の如し（戸數人口の順）
▲満洲國人一四、七六五戸、七二、八九二人▲日本人一一七六戸、三六一五人▲漢人二三四戸、九五〇人▲白系露人八五戸、三八〇人▲米國人二戸、五人▲ドイツ人四戸、五人▲スイス人二戸、五人▲ポーランド人三戸、七人▲ノールウエイ人三戸、六人▲英國人一戸、三人

守備隊練兵場跡貸附期

【奉天特電二十三日發】奉天日吉町の獨立守備隊及びその練兵場は以前より南方渾河方面に移轉することに計畫されてゐるが、これに伴ひ移轉跡の四萬餘坪を如何にするかにつき満鐵で協議してゐたが大體商店地として一般市民に貸附けられることゝ決定したやうである、なほその時期に關しては遲くとも今年中か早ければ八月頃になる模様である

満洲國を慕ふ
察東の蒙古人

【ハルビン二十三日發國通】當地に達せる情報によれば満洲國西部國境に隣接せる察哈爾東方の蒙古人は満洲國建國以來治安漸次安定し王道の光洽く輝き渡れるを見るにつけ、満洲國を謳歌し王道樂土に生を求めんとする聲次第に昂まりつゝある時三月一日愈々帝政實施と決まり、國礎固く樂土は嚴然として永久に輝くを窺知せる民衆は樂土満洲國を憧がれ満洲帝國の善政が及ばんことを切に期待してゐる

生活の虹（53）
菊池寛作　志村立美畫

結婚申込（一）

あくる日、綾子の昇降機に乗つた子爵の心は、もはやハッキリとした目標を持つてゐた。
今までは、まだ戀愛と同情との間を、さまよつてゐた子爵の氣持が、親友村山の熱心なまじめな言葉で、確然たる決心に變つてゐたのである。
自分が、これから終生を共にする對手として、綾子を眺めると、また新しい眼が開けて、綾子の好もしさは、格別だつた。
今迄、氣のつかなかつた一寸した癖や、楚々としてしとやかな動作が、新鮮に見えて、彼は自分のみに許されたやうな秘かな親さで綾子を見守り愉しむのであつた。
少し、時が遅れて、グリルへ晝食に行つた歸り、子爵はまた綾子の籠に乘つたが、その時綾子は含羞んで、うつむいたまゝ、彼に折りたゝんだ紙片を渡した。
それは、子爵の手紙に對する返事であつた。
お手紙ありがたうございました。御心配下さいまして、本當に申譯ございません。貴君さまを、どうして恐くなど思ひませう。貴君さまのお心はよく分つてゐます。私のやうな者が、お傍へ伺つたのが、間違つてゐたのでした。私の輕はずみから、お心を痛めました事を、深くお詫び申し上げます。
文句は、それだけだつたが、子爵は（私のやうな者が）と云ふ言葉を讀むと、自分の寄してゐる愉手が、深く綾子の心に刻つけられてゐるのを、マザ〳〵と見せられたやうに思つた。
身分の相違！　さう思はれることが、一番つらい事だつた。綾子が、一個の人格として、何の缺點もない以上、こちらに對して、人間同士として、對等に考へて貰ひたいのであつた。
もつとも、妹があんな態度を見せた以上、綾子が、どんなに素直な女性であつたとしても、身分の相違と云つたやうな事を、云ひ出すのは當然であるが、子爵としてはそれを飛び越えて、綾子と結びつきたいのであつた。
しかし、さうした誠意を、ほんたうに見せるのには、綾子を對等の人間として、結婚を申し込むより外はなかつた。綾子を心から尊敬し愛してゐる以上、結婚を申し込むことは、綾子を自分と同格に取扱ふ、一番ハッキリした一番合理的な方法だと考へた。
彼は、その日家へ歸ると、決心して二度目の手紙をかき始めた。

巡査志願者
●巡査は人民保護の衆職で社會の尊敬をうけ……
●廿歳以上三十歳迄官界で立身成功せんとする有爲の青年諸君は來れ
日本警務教育會

胃と腸
文研藥用胚芽
みぞおちが痛む
お腹が無い
食慾がもたれする
吐き氣がある
胸やけがする
酸つぱいげつぷや
おくびが出る
通じがない
お腹が張る
お腹が鳴る
腹下しする
と言つた胃や腸の病氣には文研藥用胚芽の服用が第一です
從來廣く用ゐられてゐる還曹劑は一時抑への藥で習慣性となり易く、殊に還曹の溶解作用は胃の內壁を赤裸にして却て胃癌や胃潰瘍を惹起する恐ろしい中毒性を有つてゐる。白米食の缺陷を主因とし多種多様の症狀を伴ふ胃腸障害には、この病因を成す白米食の缺陷を補足し且還曹を少しも含まずして然も治病力を有する胚芽酵素劑が、其性能及効果に於て吾人の體質に最も適合せる胃腸藥として推奨されてゐる。
純粹胚芽酵素劑たる本劑は、消化管の粘膜細胞を賦活して消化吸收同化作用を旺盛にし、腸管內の腐敗醱酵を制止して恐るべき自家中毒を防止し、腸管の蠕動を適切にして有毒物質老廢物を分解し、胃腸病を治癒に導くと共に身體榮養の增蓄を促進し著しく健康と精力を增進せしめる。
無代進呈 見本及健康讀本等ハガキに病名新聞名記入の上申込の方に限る
小罐 一八〇瓦入 金壹円五拾錢
大罐 四〇〇瓦入 金參円
送料 內地十五錢・海外四十二錢
發賣元 東京芝區三田通新町 文化榮養研究會 電話三田一六八五・一六八六 振替東京一四四三五
◇全國有名藥店各デパートにて販賣す
B—3

"VANCO"

萬古ペンシルと高級萬年筆
御進級と御入學の御祝に最適恰な贈答品
最高的品質　標準的値段
¥.50以上15.00迄
全國到る所文具書籍百貨店販賣
江藤株式會社大連出張所 大連市山縣通一五八 電話二二三四三番

日嗣の皇子御降誕の宮中豐明殿賀宴
けふ內外の重臣を召されて輝く君民和樂のお祝

【東京二十三日發國通】天地瑞祥の佳春、榮ある大内山に御光はさやけく照り映えて、馥郁として馨る御苑南庭の梅には鶯の聲も一際朗かな今二十三日、日嗣の皇子繼宮明仁親王殿下には御肥立彌々御麗しく、早くも滿二ケ月を迎へさせられた、この日、宮中賀宴第一日、翠濃き宮中正門は早朝より一文字に開かれて正午近くなれば秩父宮同妃殿下をはじめ、各皇族方この日御召の白國大使バッソンピエール氏以下各國大公使、齋藤首相代理、倉富樞府議長、牧野內府、高橋藏相以下各國務大臣、幣原若槻、鈴木各前官禮遇並に以上夫人等禮服に威儀を正し自動車の轍も輕く相前後して參內する、やがて午後零時半御通常禮服を召された天皇陛下には、御洋裝御氣高き皇后陛下とお揃ひで一段と御機嫌麗しく、湯淺宮相、林式部長官、鈴木侍從長、本庄武官長、竹屋女官長以下供奉申上げ各皇族方扈從あらせられて諸員最敬禮裡に豐明殿に出御遊ばさる、斯て玉座に着かせ給へば輝くシャンデリヤの下盛花も芽出度く色香を競ふ中に、賀殿貴德の芽出度き古樂の變曲等樂部員の演奏する管絃樂に一入の興を添へつゝ諸員に酒饌を賜はり兩陛下にも親く玉盞を御手に限りなき御慶びを壽ほがせられた、君民和樂のうちに皇太子殿下御降誕奉祝の御宴はいと華やかに午後二時近く御終了、兩陛下には御機嫌殊の外御麗しく入御、諸員一同御下賜の鳥兜もめでたきボンボニー並に御紋付木杯を拜受して感激のうちにそれぞれ退下した、またこの夜六時からは天皇、皇后、皇太后陛下三陛下御揃ひで各皇族方側近奉仕者を召されて御內祝宴を催される尚この御祝宴は二十四、二十六、二十七と四日間に亘り約一萬の群臣を召される御豫定である

萬歲の聲に國旗の波
東京市の奉祝

【東京廿三日發國通】日嗣の皇子を壽ぎ奉る宮中御饗宴第一日の廿三日は一點の雲もなく日本晴れで朝八時宮城前大廣場に集まった小學生約五萬人の振翳す小國旗の波ははためき立ち萬歲の聲は大內山を搖がした、次で朝鮮から奉賀のため上京した朝鮮學童團代表三十二名は龍山小學校長に引率されて二重橋前に堵列萬歲を三唱、代表者はそれより直に宮內省に出頭し朝鮮全學童の赤誠溢るゝ賀表を捧呈した、尚この日正午牛塚東京市長は東京會館に約二百名の奉祝午餐會を催し、又東京府主催の奉祝晩餐會は約六百名を招待し上野精養軒に開かれる

全滿蓄音器商組合が協定破棄で出荷停止
寫眞機商組合の二の舞

大連伊勢町四丁目櫻村洋行の協定値段破棄事件に就き全滿寫眞機商組合が執った出荷停止處分は刑法違反の不法行爲として司直の手に移されるに至ったが、寫眞機商組合と同一規約を有する全滿蓄音器商組合にも櫻村事件同樣出荷停止問題が持ち上り再びトラスト式販賣線上に非常なセンセイションを捲き起し成行を重大視されてゐる 卽ち全滿蓄音器商組合では日本全國蓄音器商組合聯合會との協定によりビクター、コロンビヤ、ポリドールの三種品目に對して協定値段を作成しこれを破棄した者は十圓以上三百圓以下の過怠金徵收、一ケ月以上三ケ月以下の組合員資格剝奪及び出荷停止の規定を設け、全滿同業者間の競爭を防止してゐるが今回の協定値段破棄者は奉天春日町六番地中道樂器店こと中道彥一氏で、同店にて協定を破り亂賣なしつゝあるとの噂あり奉天蓄友倶樂部では傀儡を使って同店でポリドール器一臺定價三十五圓を購入せしめたところ二圓安く三十三圓で販賣した事實が擧げられ、この旨組合長たる大連市伊勢町二七藤飯洋行こと藤飯彌太郎氏宛に通告して來た、直に組合役員協議の結果組合規約に基き中道樂器店に對し極刑たる三ケ月間の組合員資格剝奪及び出荷停止處分に附し目下同樂器店では殆ど休業狀態に立ち到ってゐる 奉天警察署では大連における櫻村事件が刑事々件と化した今日これと同樣の事件を惹起した中道樂器店問題に對し二十三日大連署宛に詳細問題の經緯を報告して來たが、果して寫眞機商組合と同樣刑事々件化するか否か事態の進展を注目されてゐる

傀儡を使ってまで摘發する組合
奉天中道樂器店語る

【奉天特電二十三日發】協定賣價を破り三ケ月の出荷停止處分を受けた奉天春日町六中道樂器店では語る

商賣の驅引上どうしても安く賣らねばならぬ場合があるので二三回協定値より引いて賣りましたが、こんな行爲は私の店だけでなく他にもやってゐる店が多くあります、それに私の店のみ處分するのは繁昌するをねたんだ商賣敵から行ったものと思はれ甚だ不快に思ってゐます、しかも傀儡を使ってこんな事實を摘發するなどは卑怯です、三ケ月の出荷停止では商賣を繼續してゆくことは出來ずこの調子では閉店の外はないと憂慮してゐます

奉天の意見で組合は措置
藪田副組合長語る

右に關し藪田全滿蓄音器商副組合長は次の如く語ってゐる

中道氏の問題は奉天蓄友倶樂部の申告によって大連の本部が措置したもので、組合規定では一番おだやかな處置と考へてゐます、中道氏の行爲は組合の規約を全然無視したものではありますが、奉天蓄友倶樂部より報告を受けた際本部では何とか妥協さすべく種々骨を折り、大連より組合顧問の法律家を奉天にまで派遣した程でした、然し中道氏に全然誠意を認めることが出來ず遂に前述の如き措置をとつたわけで、その後も何とかして出荷停止を解くべく、中道氏の態度を注意してゐたのですが、奉天蓄友倶樂部の報告は相變らず中道氏に誠意なしとのことで今日まで解くことが出來ずに居るわけです、組合本部では決して中道氏をいじめる考へではないのですが、何分先づ蓄友倶樂部の意志を尊重せねばならぬので凡ては奉天蓄友倶樂部の意志によって解決する問題であります、今後とも組合としてはこの問題解決に全力をつくしたいと考へてゐます

遼河近く解氷

二十三日準頭事務所への入報によれば遼河の結氷は例年より早く三月六、七日頃解氷川開きの運びに至るべしと見られ、目下大連において入渠中の營口、河北間の通船泰東號も修理を急ぎ月初めには廻航の上水上交通に當ると

長平丸が福建丸と接觸

目下入渠中の大汽所有天津ライン長平丸は前航海、十九日午後六時頃太沽遡航に際し、同所で碇泊中の大阪商船所有客船福建丸と接觸長平丸は外杜に約六百圓、福建丸に外緣二十呎の凹部を生ずる海難事件を惹起したが、屆出により海務局では損害賠償その他將來問題が起きた場合を考慮、二十三日木村理事は詳細當時の模樣を聽取するところあつた

郊祭式場の拜觀を許可する
團體に限って三日間

【新京特電二十三日發】大典中最も嚴肅に且つ神々しく行はれる郊祭の儀は在滿邦人にとって最初のものだけに式後その拜觀を希望するもの頗る多く滿洲國政府當局でも種々考慮の結果三日間に限って拜觀を許可することにした、而して拜觀に當り不敬のことなどあつてはならぬとの見地から拜觀者は團體を限って許可し個人拜觀は絕對に許可せぬ方針となつた 從って拜觀希望者は團體を組織して人員數、團體名及び拜觀日時を明記して團體代表者から國務院情報處に願出づることになつてゐるが拜觀日時は三月一日は午前十一時より午後三時まで二日、三日は午前九時より午後三時までゝ情報處員の案內說明があるはずである

郊祭當日の鹵簿編成
けさ豫行演習

【新京特電二十三日發】郊祭の儀式への鹵簿編成及び順路豫行演習は二十三日午前十時より鹵簿編成員によって擧行されたが、順路に對する警備も同時に行はれ執政府出發順天廣場式場到着十五分で非常な好成績を擧げたが、旭通りの一線には渡邊警部指揮官となり百七十名餘り警官出動警戒の應援をなした、なほ順天廣場における郊祭の儀式順序などは二十七日大禮委員によって豫行を見ることになってゐる

赤字を繞り加藤理事長辭職
女紅場の內訌表面化

大連三業組合女紅場理事長相生席加藤正太郎氏は去る十九日突如病氣を理由に理事長辭表を提出、翌二十日定期船で內地へ歸省したがこれが爲め女紅場の內訌が表面化し問題の纏移を注目されてゐる 加藤理事長の辭職理由は前理事長八千久席猪森千代氏が昨夏市主催博覽會に際し出演費約二千圓の赤字を出しこれが清算を行はず加藤氏に理事長の椅子を讓り巧みに責任を回避した、ところが定期總會を控へた今日に至るも赤字二千圓の清算が行はれず組合員中から役員怠慢の非難が起り加藤理事長は窮地に陷り遂に辭表を提出內地へ逃避したものと見られてゐる よつて女紅場役員は連袂總辭職を決意し二十一日臨時役員會を開き協議したが、この際總辭職を行ふことは餘りに無責任であるといふ意見が擡頭、一時留保し理事長歸連を待つこととなつた、しかし定期總會は目前に控へてをり、從事員の給料支拂にも支障を來すので女紅場監査役谷川、宇都宮兩氏は二十二日監督官廳たる民政署に出頭し指示を仰ぐところあつたが二千圓赤字を清算せず理事長の椅子を加藤氏に讓った猪森氏の態度に對し「無責任」の非難が揚げられ紛糾は擴大するものと見られてゐる

日本恐るべし

ムソリニでさへ黃禍論を唱へ出し列強は夫々種々の恐日政策を講じつゝあるが、その眞相を「維新」三月號に赤裸々に發表、近來の大特種篇と大評判だ。

黃金作り刀二口
在滿邦人代表が献上

【東京特電二十三日發】滿洲國皇帝卽位に際しわが在滿官廳及び軍部高等官滿鐵社員幹部等が献上するお祝品については陸軍省に一切委任されたので同省副官千葉少佐が講究の結果黃金づくりの大小二口の太刀を選んで日本刀鍛錬會に依賴し靖廣、靖德の兩刀匠がこれを製作することになった、刀身の兩面には龍を刻んだ莊重美麗なものであるが一日までには間に合はぬので當日は目錄のみを献納すると

☆ ☆

東京の學生界に全面的波及か
滿洲國體協支持運動

【東京特電二十三日發】極東大會問題について東京の亞細亞學生聯盟等の團體が提携して各大學、專門學校等の學生に呼びかけスポーツによるアジア民族聯盟結成の趣旨から滿洲國體協の主張を力强く支持することになったが、これに對し六大學の運動競技應援團聯盟もまた共鳴して參加する氣勢ありかくてこの運動は東京の學生界を全面的に動かさうとしてゐる

今日までの經過
昨夜の委員會で報告

【東京二十二日發國通】滿洲國オリムピック準備東京委員會は二十二日夜赤坂において會合を開き先づ久保田主事より今日までの運動進行狀態を報告 卽ち滿洲國のオリムピック參加に煮えきらぬ態度を持せる日本體協に對して政界方面では平島今田兩委員の斡旋で貴院の二荒大藏、菊池氏等が二十八日の本會議或ひは豫算總會で又下院の鷲澤氏が本會議でそれぞれ口火を切り「我國は本問題に果して如何なる態度を執るや」と文相に詰問すべく文相は山川體育課長に答辯資料蒐集を命じてをり學生界においては各委員大車輪の活動で大亞細亞青年聯盟、愛國學生青年聯盟等蹶起すべくアジア會も近く東都に大會を開いて輿論の喚起に努むべく、滿洲留學生は二十五日大會を開き本問題に對する決議文を關係各方面に配付するに決し、一方代表を直接日本體協に派して滿洲國側の固き決意を陳情、參加斡旋を懇請しまた委員は二十二日外務省情報部田代課長に實情を陳して諒解を求め更に副委員長大橋外交部次長も積極的に外務省とかけ合ひ中であり かくの如く各方面より一齊に滿洲國の參加運動に火の手をあげ來たつたので日本體協としても今更狼狽の色あり本問題に對する最後の態度を決すべき二十八日の理事會總會を前に頗く動搖してゐるかの感あるが萬一この理事會において滿洲側の期待に反し飽まで滿洲を袖にしても第十回大會に出場するが如き態度をとれば滿洲側は決然として日本體協との交渉を打ち切り獨自の立場を以て所期の方針に邁進すべく決定してゐる、從って體協の出方次第で極東大會の解消、日本體協自體の崩壞に立ち至るべきやも知れずその成行は今やスポーツ界のみならず各方面から多大の注目を惹くに至った

形勢不利に狼狽の日本體協
理事會で急轉回せん

【東京特電二十三日發】滿洲國參加問題に對する日本體協の最後的態度は二十八日の臨時會において決するが一方運動會各團體は漸次滿洲國側の主張を理解し陸上競技聯盟の如きは全幅的支持を與へることを聲明し又朝鮮體協は滿洲體協と同一行動を取ることに決定した外東京各大學の選手連も體協の態度如何に不拘獨自の見解により或は極東大會への出場を唱へる形勢であるため日本體協もこれ等の空氣に鑑み廿八日の理事會ではその態度を變更して滿洲國支持に一段の力を注ぐに至るものと見られる

留學生は演說會で所信聲明

【東京特電二十三日發】滿洲國の東京留學生約二百餘名は溥儀執政の萬壽節奉祝のため二十五日滿洲國クラブに總集會を催し日本の各大學代表者を招待するが、なほ同日演說會を開き極東大會參加問題につきその所信を聲明するはずである

女學校からまた入試が始る

試驗される者、選ばれるもの小さい胸が騷いて不安氣なまなざしがいぢらしい、本年度入學試驗のトップは神明、彌生、女子商業の入試によって切って落された、午前九時一樣に試驗地獄の前に試される小羊である、父兄母姉にそして先生に「しっかり落ついて……」「番號を忘れずに……」勵ましの言葉を唯一の頼りとして試驗場に入って行く、三校を通じ約千名の志願者のうち許す者が五百名、半數の少女達が大ふるひにかけられるのだ、好いか惡いか解らない、入學試驗再開最初の試驗は幾多の研究すべき諸問題をはらんでまづ少女たちからである(寫眞は試驗場の內外)

職務を離れた一私人を告訴
五泉、齋藤氏談

毅然たる辯護士會の問題となつた高橋辯護士告訴事件に關し告訴人側の五泉、齋藤兩辯護士は

高橋氏は篠崎豐彥氏代理人とはなつてゐるが、現在興行名義人として映樂館の興行を主宰してゐるのは何等法律的意義を有さず、從って辯護士としての職務範圍を離れてゐるもので、飽く迄高橋氏個人の資格によって名義人となつてをり、猪森、香川兩名が告訴してゐるのも辯護士高橋氏ではなく、名義人として一私人としての高橋氏を告訴してゐるので、辯護士道德上より我々が責められる理由もなく又香川、猪森が謝罪廣告を出さねばならぬ必要も認めぬ

と強硬な意見を有し、結局近く高橋氏側と五泉、齋藤兩氏との間に大衝突が起るものと豫想される、なほ占有保持の訴へと同時に香川猪森兩氏が申請した長次郎吉氏外館員三十三名に對する財産假處分に關する第一回口頭辯論は來る二十八日に行はれる筈である

質屋から騙る

二十日午後一時頃市內山縣通一二九番地質屋司屋事荻野惟次郎氏方に一人の男が現れ沙河口署の古物商許可證を示し自分は沙河口西町一七九岩木良作といふものであるが、櫻花臺の知人に購入斡旋を頼まれてゐるから同日夕刻まで借して欲しいと時價百四十八圓の書畫を借りて立去つたまゝ同夕刻に至るも返却せず詐欺にかゝつたことを知り二十二日大連署に屆出た

大連防空献金

大連防空献金募集の計畫が表面化すや、早くも市の空は市民の力を以て護るといふ愛市心を喚起し逸早く大谷光瑞氏より金三百圓の献金申込みがあつたが二十三日には左の如く四口合計四百圓の献金あり市理事者を感激せしめた

一、金二百圓　正和洋行楓町一三〇　秋元豐二郎
一、金百圓　同上　秋元　米三
一、金五十圓　同上　田崎　豐作
一、金百圓　浪速町　日吉　忠雄

庭球選手推薦

【東京二十三日發國通】日本庭球協會では極東大會選手につき人選中のところ佐藤俵太郎、伊藤榮吉、戎燕、山田啓吾、村上森雄の五君を推薦することゝなり目下交渉中であるが受諾する模樣である

由良氏送別會

滿鐵運動會、滿洲劍友會、滿洲柔道有段者會、滿洲體育協會並びに滿洲刀劍會の會計幹事たりし滿鐵經理部庶務主任由良龜太郎氏は今回社外轉出することに內定したので上記五團體では來る三月二日午後五時より社員倶樂部第一食堂に於いて送別會を開催することゝなつたが參加希望者は上記各團體並びに滿鐵學務課體育係秋月寅義氏宛(電話二〇二一九三)まで本月中に申込まれたしと(會費二圓見當)

體育會座談會

東京高師及び東京文理科大學體育科出身者より成る茗溪會體育會では來る二十五日午前十一時より大連滿鐵社員倶樂部樓上に於いて全滿の體育會員集合の上體育座談會を開催するが會員の參加希望者は至急滿鐵學務課體育係小谷澄之(電話九四九八番)まで申込れたしと

加持祈禱法要

沙河口日蓮宗大法寺梅本鳳泰師は昨年十一月以來千葉縣正中山荒行堂に一百日間大荒行を成願二十四日入港のうらる丸にて歸連、同日午後一時より加持祈禱法要を執行すると

天氣予報

二十四日　西の風晴一時曇り

各地溫度(二十三日)

	午前五時	午前十一時
大連	零下六	零下二
旅順	同三	零度
營口	同一二	同五
奉天	同一六	同四
新京	同一五	同六
新義州	同一四	同五

今日の小洋相場(十一時半)

金百圓につき百十四圓六十五錢

キユーピーマヨネーズ
不意の御來客に
毎日のお食膳に

鐵道員
になる一番の近道
●自宅獨習四ケ月修了鐵道受驗の實力を與ふ◆國有鐵道は昨年より新規募集を開始せり其他全國各鐵道は諸君の來るのを待つや急也◆就職希望者は今すぐ申込次第鐵道講義見本と規則書を無代進呈す
東京市小石川表町 帝國鐵道教育會

日本一の定評ある
東京 高島派易斷總本部
大連支部長 高島胤卿先生
◎成功した人運勢見た人!
◎運勢見る人成功する人!
千日の考より十分のヒマに
「摑め幸運の鍵を」
大連浪速町 大連百貨店ライト寫眞館入口ヨリ四階

全商品大投賣
二十四日ヨリ二十八日マデ
四割引 三割引
「但し洋反物外特價品一割引」
連鎖街 柳本呉服店
電話五八五八番

伊勢參拜團募集
御老人、御婦人、お子樣連れや一人旅の出來ぬ方も十數年間の永い經驗のある崇敬會の御案內には何等の不安もなく頗る安心して然も大家族的に全國の神社、佛閣へ參拜し旁々故鄉歸りが出來ます
待遇の特長
一、伊勢參拜團は高等旅行でも旅費がお安い
一、船室には無料で特に布團を敷きます
一、夜行の汽車には乘りません
一、乘物は多く徒歩は少なし
一、旅館は一等、賄は引物二ツ以上附き
一、布團は絹ブトンにして上下二枚づゝ
一、タンゼン夜具は極めて清潔に注意す
一、故鄉へお歸りの方の爲荷物は多くも差支なし
巡拜所
下關、出雲大社、一畑藥師、城崎溫泉、大阪、奈良、二見、伊勢大神宮、名古屋、越前永平寺、山中溫泉、金澤、新潟、會津東山溫泉、仙臺、鹽釜、松島、宇都宮、日光、東京、京都にて自由解散が出來ます
◎團費百拾八圓、出發三月十日、日數二十五日間
◎御希望の方は電話又はがきにて崇敬會に申込まれゝば詳細日程お送致します
申込所
(申込所一覽・電話番號)

はりと灸 松尾仙庵堂
聖德街三丁目三五 電九四七八番

◆今冬最後の犧牲的大奉仕◆廿四日より廿八日迄五日間限り
正札の四割引
◆次の冬まで御買置されても決して御損のない大特賣
冬物製品全部
婦人服・婦人オーバ・婦人コート・スカート
子供洋服・子供オーバ・其他毛糸製品
(御買忘れ・御見逃しならぬ樣是非此機會に……)
遼東百貨店洋服部
大連市浪速町角 電代表三一一七一

東京式おでん 食堂ヤマト
信ノ男帝國館前 電二二七六七

御入學 御卒業 の絕好の記念品
學生時計
試驗濟の權威ある優秀品
大連市浪速町
奧田時計店
電三八九七番

返品返金自由・古帯道具の船塚
電話 7543 4379

新講談 丹下左膳 (26) 林不忘作 小田富彌畫

この面が看板だ(二)

四つに縮んだ古布のあひだから時代のついた木箱の肌を見せて、ズシリと臀にすわつてゐる箱包みは……。

人でも、物でも、長く年所を經たものは、一種の妖氣といつたやうなものが備はつて、惻々人に迫る力がある。

今このこけ猿の茶壺を、萩乃がヂツと凝視めてゐると、名器から發散する言ふべからざる壓力に打たれて、彼女は、聲も出ません。

門之丞も、呼吸が迫つて、無言です。

默つて、萩乃を見上げた。萩乃は立つたまゝ、眼をまん圓にして壺の箱を見下ろしてゐる。

一瞬二瞬、空氣は固化して、ふたりとも石像になつたやう――身うごきもしません。イヤ、出來ません。巨大な財産を呑む名壺の魅縛……これをこそ、呪縛といふのでせうか。

この古びた包み布をほどけば、年月によごれた柳の木箱。そこまでは、外からも見える。今その、十文字にかけた眞田を解いて、サツと箱のふたを取つたとしませうか。中にはもう一枚、金襴の古ぎれで壺が包んであるに相違ない。その色褪せたきんらんを除くと、すがりといつて、紅い絹紐で編んだ網を、スッポリと壺にかぶせてあることだらう。

さア、そこで、そのすがりを取るとします。さうすると、こゝに初めて朝鮮渡りの問題の名品、耳こけ猿の茶壺が、完全に裸身をもつて眼前に浮かび出るでせう。藥の流れぐあひから、その燒きといひ、にほひといひ、まことに天下を睥がす大名物、きつと頭の下がるやうな品格の高い、美しい味のものにきまつてゐる。で、その壺の蓋をとると、なかに、莫大な柳生家財産の埋藏個所を示した一片の地圖が、幾百年の秘密を宿し、この大騒動を知らぬ顔に、ヒラリと横たはつてゐるのだ……。

萩乃は、一枚一枚着物を脱がすやうに、かうしたこの壺の包裝を一つづゝ除り去るところを心に描いて、もうその壺のふたを取つたやうに、胸がどきどきしました。

「開けてみませうか」

といつて箱のわきに蹲踞んだ。

「御隨意に――」

かたはらで、門之丞は、にやにや笑つてゐる。

「では……」

と、萩乃の手が、ふろ敷の結び目にかゝつた時だつた。劍道修業で節くれ立つた門之丞の黑い手が、むづと、萩乃の白い手を押さへたのです。

「萩乃さま、源三郎どのが死なれた以上、この婿引出のこけ猿は、當然あなたの所有ですから、お返しはいたしますけれど、その代りに、なにとぞ拙者の胸中をお察しあつて――萩乃樣ッ！」

その手を握つた萩乃、

「又しても、源三郎樣がお亡くなりになつたなどと左樣な嘘を！女ひとりと侮ると、その分には捨て置きませぬぞッ」

立ちかける萩乃に、門之丞は縋りついて、

「イヤ、うそなら嘘で、もう聞きも致さぬ。それよりも、男の一心だ。好いては御座らぬか、萩乃さま」

モウ武士の威信も打ち忘れて、武者振りつく拍子に、その手が着物の褄にかゝれば、逃げ惑ふ萩乃は、われとわが力で着物を引いて、あられもない姿になりながら

「司馬十方齋の娘、手は見せませぬぞッ！」

白い脛を亂して、懐劍の忍ばせてある手文庫のはうへ、走り寄つた途端、

「ウハヽヽヽ、面白い芝居だが、こゝらで面を出したはうが好からうテ」

意外！聲とゝもに、部屋の一方の押入れの襖が、内部からサラリと開いて、

「おいッ！この面が看板だ！」

日活社長を 横田氏退く 後任中谷專務

わが映畫界の開拓者であり且つ今日の發達と隆盛に努力し來つた功勞者である日活の大御所横田永之助氏は老齢とあつて社長の職を辭し四十年の永い映畫生活から隱退することになつた

氏は明治二十八年本邦最初の映畫業者としてスタートを切り、翌年渡佛して有名なパテー兄弟商會の日本代理を結んで横田商會を起し初めて輸入映畫の營業化を行つたのが映畫界入りの最初で大正元年日活の創立と共に合併參加し、今日の大日活を築き上げた人である

最近日活京都撮影所の整理問題、社債問題等も一段落を告げ赤字も漸く脱し得る好況を示して來たことは一つに中谷專務其他の重役の努力によるものであり、此際後進に道を開く時機と見て氏は社長辭意を固むるに及んだもので、二月末の重役會に諮り三月二十三日開催の株主總會に新舊社長の決定がみられると云ふ、これに就て原田支配人は語つた

横田社長の辭意は固く私も社長との關係から辭任をすることになつてゐます。後任社長はこれ迄日活の爲に努力された中谷專務が就任するのが順當と思ひます

梅若流奉祝會

大連梅若緑樂會主催大連梅若各會贊助で來る二十五日午前九時から市社會館で皇太子殿下御降誕奉祝謡曲會を開催するが番組左の如し

▲素謡翁、老松、田村、羽衣、那須、仲光、東北、雲雀山、西行櫻、葵上▲獨吟▲仕舞羽衣、大江山、玉之段、放下僧、菊童、忠度、櫻川、笠之段、小督、班女▲舞囃子養老、八島、嵐山、船辨慶

觀世倶樂部例會

觀世倶樂部では二月二十四日午後六時から月次會を開催、番組は竹生島、忠度、千手、鉢木、嵐山、山姥、囃子東北、同雲雀山、獨吟獨調仕舞

うわさ話

中央映畫館の「ラッパと娘」はインテリ向きの北村小松のシナリオの良さが果然評判されてゐる▲また日活館の「岩見重太郎」は成程日活では問題を起しさうな手法で、また大衆が氣付かぬナンセンス味に正博監督が微笑んでゐる作品でもある▲次週常盤座上映の「ジエニイの一生」は一寸「裏街」に似たテーマで好ましいパ社映畫であらう▲これに漫畫の映畫化とPCLトーキー「只野凡兒」を組んで混合プロとなる▲映樂館が「心の波止場」と「藤三行狀記」をならべて階下三十錢封切は業外の注目を集めてゐる▲日活に踏み止つたと言ひ東寶は引拔いたと言ふ市川春代を今度はPCLが「さくら音頭」に出演と發表▲だがこれは東寶とPCLの關係を物語るもので東寶專屬女優オンパレードに伏見信子も加はるものと見られてゐる

春爛漫!!和やかな天地に響くビクターレコード、素晴しい此新譜を贈る!!

國歌 雅樂 君が代 宮内省樂部謹奏
雅樂 紀元節 宮内省樂部謹唱(雅樂管絃伴奏)
昭憲皇太后御歌 金剛石 獨唱 德山璉 謹唱 井崎、渡邊、平井 宮内省樂部伴奏
義太夫 義經千本櫻 豐竹古靭太夫
長唄 供奴 松永和風
ソプラノ獨唱 久しき昔 喜波貞子
歌澤 春は賑ふ(上下) 歌澤寅右衛門
琴・尺八合奏 根曳の松(上下) 吉田晴風 吉田恭子
マンドリン合奏 アリラン 慶應マンドリンクラブ
ジャズ あだなさけ 祭ばやし やぎぶし 日本ビクタージャズ・バンド
薩摩琵琶 志士の鑑 高峰筑風
女聲二、三部合唱 花春興 泉の會合唱團
童謡 よいよいよい子 眼の相談 お餅つき 朝鮮飴 平山美代子 高山得子 中山梶子 松本俊枝 本多信子

流行歌
光の翼 藤山一郎
涙の行進曲 小林千代子
島の姐小唄 藤田正夫
春の夜ふけて 田母澤ふみ子
流れ雲 筆香
いとしの今宵 君は微笑む 藤山一郎
新小唄 夢の泡 巡禮娘 筆香
新端唄 夕陽 南洋よしこの 市丸

全國代表民謡
信濃よいとこ 信州信濃 市丸
阿波の德島 德島三蝶 三島一聲
伊勢音頭 新伊勢音頭 藤山一郎
茨城縣行進曲 大利根 德山璉 美ち奴
山形縣 ヤッチキ 三島一聲 市丸

演劇 母の殺人 大矢市次郎一座
講談 快男子 大島伯鶴
浪花節 丑五郎の改心 吉田奈良丸

(二月廿日發賣)
さくら音頭 小唄 勝太郎 三島一聲 德山璉
東寶劇場バラエテイ P.C.L特作トーキー「さくら音頭」主題歌
「東京音頭」「[illegible]音頭」と共に三大姉妹舞踊レコードとして、彌生の空、花の下で心ゆくまで踊つて下さい、レコード文句カードに踊り方圖解がございます。

ビクターレコード 3月新譜

ピアノ五重奏(ブロッホ) 五重奏曲―ピアノと絃樂四重奏のための カゼルラ プロ・アルト絃樂四重奏團
交響管絃樂 海(ドビュッシー) コッポラ指揮 パリー音樂院管絃樂團
交響管絃樂 ドイツ舞踏曲(シューベルト原作) ブレッヒ博士指揮 ベルリン・フィルハーモニック管絃樂團
交響管絃樂 交響詩曲「フェートン」(サン・サーンス) コッポラ指揮 パリー音樂院管絃樂團
管絃樂及ハープシコード 古代のダンスとアリア―第二組曲(レスピーギ) ベルッツィ指揮 ローヤル・オペラ座管絃樂團
ピアノ獨奏 練習曲―ワルツの形式に據る(サン・サーンス) コルトー
ヴァイオリン獨奏 ラルゴ(ヘンデル) エルマン
絃樂四重奏 イタリー夜曲―ト長調(ヴォルフ) ブダペスト絃樂四重奏團
ピアノ獨奏 ピアノ奏鳴曲―イ短調(モーツァルト) ロン
ヴァイオリン獨奏 セレナード(ドリゴ) シャルミー
チェロ獨奏 蓮の花(シューマン原作) マルケシー
ソプラノ獨唱 ドイツの民謡 マリア・イヴォーギン
バリトーン獨唱 悲しみの歌・嘆息(デューパルク) パンゼラ
フォックストロット(B面ト一入) ミツキーマウスの木琴(セラース) フェノーリと其ジャズ管絃樂團(シロフオン獨奏カリオラット)
ウーファ映畫「會議は踊る」の主題歌(六枚) 唯一度の機會 生活―哄笑―戀愛―この世は樂し―その他
(最寄のビクター特約店で至急お試聽をどうぞ)

元和三勇士 三十巻
龍虎發端篇 獅子奮迅篇 流星火陣篇
桂章太郎・阪東幸四郎・澤田敬之助・藤間林太郎・久野あかね・春水麗子・東龍子共演
吾等が幼き日の夢であり。永遠の憧れであつた福島渓人戸道新八郎・石川紋彌・加えて民谷左金吾の三勇士が書く愛戀と劍劇の交響樂は皆樣をキツト昂奮の坩堝に巻き込みます

大都春の特作現代劇 根岸東一郎監督
泣き笑ひ天國
北見禮子 小川國松主演
今春明治座に於て大當りをとつた中村吉藏氏原作のチンドン屋の娘の映畫化である。街の灯の裏に秘められたローマンス

階下卅錢 例の如く最低の料金 然かも名畫の併立陣
24日封切 寶館

内科專門 大連市濱町四丁目(旧平安寺) 安富醫院 電話八五〇〇番

眼科 大連市西通三五(演藝館前) 玉井眼科医院 電話五七三一番

乳兒.幼兒.專門 播井醫院 大連市西公園町一三三(中央公園正門前電車交叉點) 電話四八五九番

大連:若狹町(西田医院隣) ホシ小兒科 醫學博士星直利 電五二六二 小兒科 乳兒科 小兒咽喉 小兒皮膚 小兒X線 紫外線科 體質異狀 育兒相談

デンマーク カールスベルグ社 生ビール 大ジョッキー一杯金四十五錢(突出し附き) 毎日開栓 新鮮無比 カールスベルグ社 生ビール輸入元 濱町速東ホテル 正隆銀行裏通り 吉永酒場

木炭の御用命は 大連第一の老舗 福永洋行へ 品質精撰 量目正確、配達迅速 電話(四五四七)二一〇二番

一浴卓百薬 明るい家庭に 六合ハップ 大連市 上野薬局

●學校の成績は頭が第一である◆頭がボンヤリしたりクシヤクシヤしたりして學習の進まぬ時にはすぐノーシンをタッタ一服のんでごらん◆それこそくらやみから抜け出た樣に頭はハツキリと明快になり面白いほど勉強ができる●

開店御披露
非常時に直面して
日本精華の誇とする元祿快擧の昔を偲び女給の全部は元祿姿で皆樣の御越しをまつて居ります
岩代町電車停留所角
カフヱー ミカヅキ 電話六七二八

二十四日より廿六日まで
春衣 新柄賣出し
呉服專門店として柄行きと品質に就いては特別の苦心と努力の賜として特に優秀なる高級品豐富に荷着。何れも二月中旬京阪に方ける新春流行品競技會に於て特選せる力作品、是非御用命御願申上ます。

▲新春用コート地 近來コート地は益々羽織の分野を浸蝕し服飾界の重大なる一部門として重要視され從つて組織、地紋、染色にも異常の苦心と努力が拂はれ變つたもの美しいもの流好みのもの等特に優秀品豐富、仕立には特に注意した新形枠、流行數十種を新案工夫し御用命御待ち申上ます。縞縮緬、研彩織つむぎ等新製品何れも二十二、三圓より四十圓前後まで
▲春の訪問服 構想に、表現に、獨特の工夫が拂はれ益々華麗なもの優美なもの多く、色目もずつと淡くより美しくより引きたゝせる優秀品豐富に荷着。二十四、五圓より五十圓位まで
▲名古屋帶 變り織糸錦名古屋帶、染物名古屋帶、刺繍名古屋帶等新春帶地の流行品は名古屋の全盛にて柄合、色目にも變つたもの多く逸品豐富に荷着。十三、四圓より三十五圓位まで
▲袋帶 本絹袋帶は最新の流行でございます。洒好みもの多く上品な色目、變つた柄合。特に豐富に新荷着。四十圓位より七十圓位まで
▲彩美小紋 淡い地色、明るい構圖、自由な着想、總てに異常の進歩と變化が目立つて參りました。新柄多數荷着。二十圓位より三十四、五圓位まで
▲變り地紋無地 金糸、銀糸、山繭糸等變つた組織と地紋との調和面白く(縫紋ひとつにも新しき工夫をほどこし總てを引き立たせる專門的な技術を要するもの)變り生地豐富に荷着。十七、八圓より三十二、三圓位まで
▲繪羽織 訪問服と共に構圖、色彩總てに從來のものとはすつかり變つたもの多く益々美しく引きたゝせるも豐富に荷着。二十四、五圓より五十圓位まで
▲裾模樣紋付 兩褄模樣、新江戸褄模樣、振袖裾模樣、糸錦丸帶等御紋服用品豐富に荷着。四十圓位より百圓位まで

春衣 破格大安賣
新春用最新流行品の破格提供!! 何れも二月中旬上京仕入したる新柄の破格提供!!

小紋	十圓より
パレス無地	十八圓八十錢より
友仙三丈(本絹)	九圓八十錢より
訪問服	十圓より
男羽二重長襦袢	八圓五十錢より
女古濱長襦袢	十二圓八十錢より
銘仙	三圓八十錢より
名古屋帶仕立上り	一圓四十錢より
羽二重友仙肩裏	二圓五十錢より
白絹二丈物	一圓三十錢より
紅絹二丈物	一圓五十錢より
レーヨン絞り	六十錢より
レーヨン小紋	三圓六十錢より
緋紋縮緬三丈	十圓九十錢

高級呉服 はんぱ物特別提供
三十五圓の西陣本製御召が十七圓に、四十五圓の訪問服が二十圓に、二十八圓の多摩結城が十四圓に等々……

特別提供品
モス着尺 二圓八十錢均一
みそめ金紗 三圓八十錢均一

鈴木呉服店

屯墾團と總局間に猛烈なバス競爭
北滿交通界に一波紋

鐵路總局ではさきにハルピンにある大同、長野兩汽車公司のバス事業を繼承して去る一月十五日以來ハルピン、佳木斯、賓縣間の自動車による旅客貨物運輸營業を開始したがこれより一日を先んじて十四日から佳木斯屯墾移民團でも關係筋の諒解を得、冬期閑散期を利用して同團所有の六臺のトラックを使用して同區間に

貨物 の輸送を開始した、而して屯墾團側では最初は六臺のトラックのみによつて營業をつゞけてゐたゝめ總局の自動車營業とも衝突することなく順調に進んでゐたが、その後屯墾團側では大同、長野兩公司が使用してゐたバスおよび自動車を借用し、六十餘臺の車を以て總局側に對抗して來たゝめ目下双方の間に物凄い競爭を起し、總局側でも相當の打擊を受けて今後の成行を注目されてゐる、なほ勿論本區間の自動車營業は松花江の結氷期間のみ運轉されるもので、三月一杯で自然營業中止の形となるものであるが、明年度においても當然

再開 されるべきものであるため、關係筋では双方の間に圓滿な營業上の協調を保たしめるべく何等か斡旋の方法を講ずる模樣である

南支不況深刻
上海廣東で破產者五百

【上海特電二十三日發】舊正明け決濟不能の爲めの破產者が上海、廣東兩地に亙つて五百餘軒に達し一般商工業者は金融逼迫、更に銀高のため海外輸出も阻まれ、在貨激增して不況深刻を極めてゐる、殊にこの不況を救ふ途は日支關係の正常化により排日貨を緩和する外ないとの見解が有力となりつゝある

奧地筋滿人市況逐日不良化
破產逃亡者續出の情勢

【奉天特電二十三日發】舊正明け後の滿洲國人側は昨年下半期の苦境を少しでも脫し得るものと期待してゐたに拘らず、最近に至り愈々支へ切れず破產逃亡者續出せんとする情勢にあるため、各方面とも益々警戒を嚴にする傾向が現れてゐる、特に奧地農家は特產安に禍ひされ、日用雜貨の如き殆ど需要杜絕に等しく、金融梗塞と相俟つて全く策の施しやうなく、本年上半期は愈々不況のドン底に喘ぐのではないかと憂慮されてゐる、これが救濟の根本問題は融資緩和の外なしとし、滿洲中央銀行の貸付條件緩和を望んでゐる、又邦人方面殊に貿易商は昨年末滿人取引先の破產逃亡により昨年中の利益を一擧に葬られ、大打擊を蒙つてゐるため上半期に對しては相當警戒してゐる

輸組聯合會常務理事內定
元滿銀の審査課長田邊氏

中村太郎氏の辭任以來久しく缺員中の滿洲輸入組合聯合會常務理事については山中理事長をはじめ滿鐵側でも各方面に亙つて適任者を物色中であつたが、種々の都合で延々となつてゐたところこの程元滿銀審査課長として大連に居住、その後兵庫縣洲本銀行の常務として淡路金融界に活躍した田邊義明氏に白羽の矢を立て交渉の結果內諾を得るに至つたので、聯合會では目下紙上總會の形式で各組合理事に通報その承認を求めつゝあり近日中に決定を見る筈である

太原の錢莊破產二十軒

【北平二十三日發國通】太原來電によれば最近山西の商況は全く行詰り太原の錢莊六十餘軒中三分の一は閉店、倫次、壽陽縣等の富豪も破產するもの續出して居る

日產が兩漁業買收

【東京特電二十三日發】日本產業は七月一日現在を以て共同漁業及び東洋捕鯨兩會社を買收合併することに內定した、比率は日產四對共同漁業五、日產一對東洋捕鯨三の割合である

州內業者一千名招待
見本展示會計畫
大連駐在員協會が奔走

各府縣特產品の滿洲市場進出と滿洲に於ける商況の通報機關として駐在員を大連に常置してゐるものは東京、大阪、山口、愛知等九府縣に達してゐるが、これら駐在員を以て昨年結成された大連駐在員協會ではいよ〳〵本來の使命に積極的に働きかけることゝなり、二十二日午後一時より大連輸入組合において種々協議の結果今春四月十一日より三日間輸入組合三階において同協會主催、滿鐵、市役所、輸入組合、商工會議所、各市商會の後援を得て各府縣特產見本展示會を開催することに內定その大綱を練つたが、出品者は駐在員を特派せる內地各府縣の商工業者、輸出團體とし、被招待者は主として州內に於ける日滿商人約一千名の多數を算してゐる、なほ同協會では二十三日も引續き細部に就て打合せを遂げるところあつたが、諸種の打合せ事項決定を俟つて直に各府縣輸出團體に對し出品方を勸誘する筈である、因に現在大連に駐在員を派遣せる府縣は東京、大阪、愛知、山口、福岡、佐賀、和歌山、北海道(二團體)の九に達してゐるが、愛媛、千葉、廣島の各縣でも目下準備中で四月より開設を見る模樣である

鮮滿商議理事會計畫
滿洲側は氣乘薄

全朝鮮商工會議所側の希望により四月十二日、十三日の兩日平壤において鮮滿商議聯合會理事會を開催することになつた、右は鮮滿商議聯合會を結成せんとする下準備であつて同聯合會は九年前までは開催されてゐたのが、鮮滿双方の立場上意見の對立を來し、消滅してゐたものを最近、鮮滿經濟關係が益々緊接を加ふに至つたので、朝鮮側はこれを復活させんとするもので、鮮側は非常な乘氣であるに對し、滿洲側は稍氣乘薄の態であるので果してこれが實現をみるかどうかは疑問視されてゐる

原料大豆免稅案
對策は具體化後
今の處大連には無刺戟

農林省が全國藥種業者並に農村救濟の見地から製油用原料大豆の免稅特典を廢止、半額課稅を決定し大藏、商工兩省も大體の諒解を與へたるやに傳へられるが、元來この問題は

數年來 繰返されたものであるから當業者方面に於てはさしたる刺戟もなく、寧ろ確定するを待つて何等かの對策を講ずるが至當だとの見解を持してゐる、只今回は半額卽ち四十七錢二厘五毛の課稅案であつて相當妥協的態度に出てゐるからいづれ實施の時機が到來するのではないかとみてゐる向もある、勿論內地側製油業者たる豐年、日淸兩社においては右半額關稅は製產工費に相當するからその打擊は可成り甚大であらうと信ぜられてゐるが、こゝに留意すべきは拉濱線、京圖線の開通によつて北滿大豆の輸送經路に一變革を來した現狀の下に於ては當然北鮮に油房工業の勃興が期待されてゐる際であり、朝鮮への出廻りに當つて原料大豆に課稅さるゝことゝなれば、豫期の如き油房の發達を期し得らるゝかどうかは可成りの興味を惹くところである、現在北鮮には淸津に

三井系 の北鮮製油があつて、昨年十月から一日六、七千枚見當の豆粕生產を行つて居る程度であるから今直に問題にするには當らぬかの如くであるが、いよ〳〵原料大豆課稅が決定をみるが如き場合は東京に本部を有つ滿洲特產協會としても以上の見地から具體的運動を講ずるものとみられる

米國への流出から支那現銀禁輸
高率關稅でも阻止不能

【上海特電二十二日發】米國の銀價つり上げ以來支那から紐育に向け現銀の流出甚だしく、上海金融界に一大脅威を與へてゐたが、更に米國の金銀復本位採用說が傳へられるに至り、この儘放置せば支那金融界に大混亂を來す恐れありとし、國民政府は近く現銀の國外輸出を一切禁止する方針を取ることに決意したと傳へられる、國民政府はこれまで現銀に對する輸出稅引上げに依りその國外流出を防止すると共に銀價の維持を計つて來たが、米國で更に銀價がつり上げられゝば高率の輸出稅の押へも利かず、大量輸出は免れずとの見極めがついたので、輸出禁止策を取るに至つたので一部では倫敦九ケ國銀協定の批准に依り銀の賣買が制限を受けんとしてゐる際であるから、單に輸出稅を引上げることに依り國外流出を防止すべしとの說もあるがこれは事實に徵して不可能なことゝされてゐる

運賃回復を目標に
商船大汽が協調

大連汽船と大阪商船の兩社は昨春來漸次協調氣運を濃厚ならしめてゐたが、北鮮表日本航路に關しては舊臘增田專務が急遽上阪して村田商船副社長と直接談合した結果完全なる協定を遂げるに至つたので更に一步を進め大連表日本航路大連臺灣航路に於ても從來の行懸りを棄て協調せんとする氣運が濃厚を加へて居り、近く商船側に於て具體案を作成し大汽側に協議を進めることにならうとみられてゐる、卽ち大連阪神航路の如き商船は殆ど日發制に等しき定期航路を有する外、臨時船を相當數配船してゐるが、大汽側に於ても毎月十二、三隻を回して居り積取數量も商船六〇%、大汽三〇%、殘る一〇%を三井、岡崎等で積取つてゐる狀態である、かくて雜貨運賃も崩れ勝ちなると共に、特產運賃も容易に引立たぬ有樣であるから、運賃の恢復を目標として大手筋たる兩社が協調することになれば自然他社も追隨することにならう、次に大連臺灣航路に於ては大汽は山東丸、山西丸の優秀デーゼル貨客船二隻を配して居り船質においても直航なることにおいても商船に對して先鞭をつけてゐるが、もとも〳〵商船の地盤であつたものだけにこゝにも協調の氣運が加へられることになるらしい

株 銀 大和銀號 滿洲取引所錢鈔取引人 奉天取引所錢鈔取引人 奉天加茂町七番地 電話長四三八四・五三三六

三線直通連絡規定作成會議
廿二日豫定通り終了

滿鐵社線、鐵路總局線、北鮮管理局線の三線貨物直通連絡取扱の開始に關する規定作成會議は去る十五日から連日大連で開かれてゐたが、二十二日無事全部の議了を見豫定通り四月一日から實施を見ることゝなつた、從つて今回の規定を基礎として鐵路總局および鐵道部では引きつゞき國線經由による內地、臺灣、朝鮮との直通連絡扱開始の準備に取りかゝることゝなつたが、これ等對外的の直通扱に關しては鐵路總局從事員の訓練を必要とするため、三線直通扱ひにより路局現業員の訓練が成就するのを待つて對外的打合せを遂げることゝなつた

米蘇兩油が販路擴張競爭
滿洲石油市場異變

【ハルピン二十三日發國通】蘇聯石油とスタンダードとの滿洲市場獲得運動は日を追うて熾烈の度を增しつゝあるが昨年十月以降蘇滿關係惡化に伴ふ蘇聯石油滿洲進出の頓挫を期としてスタンダードは好機逸すべからずとなし、北滿市場獲得に狂奔した結果、相當地盤を擴張したが、最近蘇滿關係の好轉に乘じ、蘇聯石油は再びダンピング政策による市場擴張に乘り出したので、スタンダードは極度に狼狽し、テキサス、亞細亞と共同戰線を張りこれに對抗すべく決意したもの如く、滿洲市場を繞つて蘇聯石油對スタンダード、亞細亞、テキサスとの市場爭奪戰は滿洲國の進展による各國の對滿投資運動と相俟つて益々白熱化するものと見られてゐる

京圖線經由特產輸出

【雄基發】京圖線開通後における北鮮經由滿洲特產物輸出狀況は左の如くである

第一船(一月卅一日)長幸山丸(朝郵)四日市揚小麻子四車
第二船(二月一日)武昌丸(商船)神戶揚蘇子二車
第三船(二月八日)貴州丸(商船)神戶揚蘇子二車
第四船(二月十五日)立神丸(朝郵)門司揚數三車、神戶揚麻子六車

なほ目下配船準備中の特產物は二月積横濱揚蘇子二十九車、豆粕五千枚、伊勢灣揚大豆六車、麻子二車、淸水揚數五車、三月積豆粕、製油原料各地揚五百車合せて三月末迄の出荷は五百五十九車、豆粕五千枚、一般豫想の一割以下で船會社方面は氣合拔けの態である、尙ほこれまでの出荷地は京圖、拉濱沿線殊に三棵樹、濵江兩驛出のものである

黄塵

◇…去年の節季は滿支人に取つては近年の厄年、南支では舊正あけに上海と廣東だけで五百軒からの破產者が續出し、滿洲側でも奧地筋の滿人側には決濟の不能から行方を晦ますものが殖えさうだといふ

◇…さらに山西方面でも同樣の現象を生んで太原では三分の一の錢莊が破產したとある、各地を通じて深刻な不況はいかに金融が梗塞してるかゞ察せられる、しかもその救濟策は今の處大したものもなく、上海ではこれを救ふもの一に日支關係の正常化轉向より外にないとの輿論も段々擡頭してるやうだ、ともあれ長い迷夢から醒めかけて來たのは結構だ。

大同二年下半期滿洲國經濟界大勢(上)
株主總會席上榮厚總裁演說

左記は二十二日開催した滿洲中央銀行第三回株主總會席上榮厚總裁の演說で八年下半期における滿洲國經濟界の大勢とこの間における同行業務の概要である

大同二年下半期中における我經濟界は建國匆々の後を承けなほ未だ建設途上に在るのでありますが、之を前年に比べますれば非常な進步を示して居ります、卽ち治安の方面におきましては集團的の大匪賊は全部剿討せられ、各地に小匪の出沒を見るに過ぎない狀態となり交通關係におきましては國道の建設、鐵道の敷設等により漸次交通網の擴張を見又國都新京の建設、ハルピンの復興、其他各都市の擴張等幾多新規的作業の勃興に依りまして諸事業界は相當活氣を呈して居ります、殊に日滿經濟提攜の具體化により各種會社の設立並に企業の計畫せらるゝもの相當多數に上つて居るのであります

農業方面について見るに、主要農產物の產額は前年に比し、何れも增收を示し、大豆は前年の四百二十餘萬噸に對し四百三十餘萬噸、高粱は前年の三百七十餘萬噸に對し四百二十餘萬噸、粟は前年の二百六十餘萬噸に對し三百二十餘萬噸を產し概して豐作であつたのであります、然しこれ等の內主として輸出せらるゝ大豆の市價が暴落致しましたので農民の打擊は相當大きいのであります、暴落の原因は主たる輸入國ドイツに於ける稅率の引上げ、南支向け輸出の減退、初期に於ける收穫豫想の過大及び世界的農產物の下落等であると思はれます、而して其の對策として農民及其の取引業者に對する金融的援助、保管販賣に對する施設等の方法を講ぜられたると同時に一面他の優良作物に轉ぜしむる方策も講究せられつゝあるのであります、大豆の下落に伴ひ豆油豆粕等も亦市價著しく下落したのであります而も一時は販路に對しても非常に懸念せられたのでありますが幸ひに輸出量に於ては減少を見ざる狀態であります、然しながら今後大豆に對しては其の販路關係に於て又農事の改良に於て一層の研究を要することゝ思ふのであります

外國貿易は大同二年輸出總額四億四千八百餘萬圓、輸入總額五億一千四百六十八萬餘圓でありまして輸入超過額六千六百六十七萬餘圓に達し、遂に從來の輸出超過より輸入超過に逆轉致しました、今之を前年の貿易額と對比しますれば輸出に於て一億六千八百十三萬餘圓の減少を示し、輸入に於ては二億一千三百六十一萬餘圓の激增であります、其內容を見まするに、輸出においては大豆の一億六千九百?萬圓を筆頭に豆粕五千七百六十餘萬圓、石炭四千七百二十餘萬圓、豆油一千八百四十餘萬圓等これに次ぎ石炭を除くの外何れも前年に比し激減を示して居ります、輸入においては綿織物の六千九百十餘萬圓首位を占め麥粉五千八百六十餘萬圓、鐵類三千九百九十餘萬圓、車輛類二千二百六十餘萬圓、砂糖一千六百餘萬圓等これに次ぎその他建築材料、雜貨類の輸入何れも著るしく增加致して居ります

而して此の如き輸出の減退は大同元年における農產物減收の後を承けたると本期特產物輸出期に入りて大豆、豆粕、豆油等主要輸出品の市價暴落したるとに基因するものであり輸入の激增は新興國としての急激なる物資の需要增加に基くものでありますと同時に日滿經濟關係が緊接となり日本よりの投資の旺盛になりましたことも亦一層この傾向を助長して居るのであります

次に金融狀況について見るに前期末來金融緩慢のうちに七、八兩月を經過し國內主要都市に於ける內外各銀行の預金の如きも日本よりの投資による資金流入と相俟ち相當膨脹し九月に入りてより漸次預金は減退の傾向を示し十一月以後は特產資金の需要增加に伴ひ次第に活氣を呈し年末に於ける各銀行の貸出高は前年同期に比し增加を示して居ります、本行は本期初め卽ち七月一日より金利の引下げを實行し低金利の世界的動向に順應すると共に產業の開發に資したのであります、本期中に於ける政府公債發行額は五百十餘萬圓でありまして、之は舊政權時代に於ける對外債務支拂の善後措置に伴ふ交附金の一部として發行せられました積缺善後公債であります、顧つて海外の情勢を察するに諸國何れも不況を脫し得ず其の對策に苦慮しつゝある狀態であります、而して一時は其の成果を待望せられたる世界經濟會議の如きも僅かに關稅及銀問題に關する名目的協定が出來たのみで無期休會となり、依然として各國共に國內事情にのみ卽したる經濟政策を樹立し以て其の難局に處して居る狀態でありますが、其の結局國際協調に俟つにあらざれば眞の好轉は困難なりとの觀念が萌芽しつゝあるのを觀取せられるのであります、たゞ友邦日本に於ては歐米諸國に先んじ財界恢復の兆を呈して居りますことは日滿經濟關係上悅ぶべき現象であります

本邦通貨の狀況に就て見るに紙幣發行高は本期の初めに於て一億一千二百十九萬餘圓であつたが特產資金の回收に伴ひ漸減の徑路を辿るに至るまでは同月の一億三百九十四萬圓を最低とし爾後金融繁忙季に伴ふと共に漸次增加しまして年末には一億二千九百二十二萬餘圓を最高として本期中の平均發行高は一千八十餘萬圓であります、之を前年同期に比べますれば最高發行高において二千二百萬圓、平均發行高において一千九百七十餘萬圓の減少を示して居ります、此の發行の減少は國內爲替及換[illegible]出廻りの遲れたること、市價の下落したること等其の主原因と認められます、又發行引の增加したることは常に五割以上の正貨準備をなし紙幣の流通は極めて圓滑で貨幣價値は安定を持して居ります(つゞく)

市況(廿三日)

特產
買氣旺盛に大豆强含

特產の定期は大豆は買氣旺盛に銀も利かず强含みを辿り豆粕は買一服で軟調を示し豆油は閑散保合、高粱は大豆に伴れて强保合を辿つた

◇定期前場(銀建)

▲大豆(强含)單位厘

限月	寄付	高値	安値	大引
二月末	[illegible]	[illegible]	[illegible]	[illegible]
四月末	[illegible]	[illegible]	[illegible]	[illegible]
五月末	[illegible]	[illegible]	[illegible]	[illegible]
六月末	[illegible]	[illegible]	[illegible]	[illegible]

出來高 四百四十一車

▲普通大豆(出來不申)

▲豆粕(軟調)單位厘

限月	寄付	高値	安値	大引
二月限	[illegible]	[illegible]	[illegible]	[illegible]
四月限	[illegible]	[illegible]	[illegible]	[illegible]
四月末	[illegible]	[illegible]	[illegible]	[illegible]
五月限	[illegible]	[illegible]	[illegible]	[illegible]

出來高 五萬一千枚

▲豆油(保合)單位錢

限月	寄付	高値	安値	大引
三月限	[illegible]	[illegible]	[illegible]	[illegible]
四月限	[illegible]	[illegible]	[illegible]	[illegible]
五月限	[illegible]	[illegible]	[illegible]	[illegible]

出來高 五千五百箱

▲高粱(强保合)單位厘

限月	寄付	高値	安値	大引
二月末	[illegible]	[illegible]	[illegible]	[illegible]
四月末	[illegible]	[illegible]	[illegible]	[illegible]
五月末	[illegible]	[illegible]	[illegible]	[illegible]
六月末	[illegible]	[illegible]	[illegible]	[illegible]

出來高 七十六車

▲包米(出來不申)

◇現物前場(銀建)

	寄付	大引
混保大豆(袋込)	三二四〇	三二七〇
普通大豆(袋込)	三一六〇	三二〇〇
出來高	二百車	
豆粕	一〇八五	一〇八五
出來高	十車	

豆 けさ大豆は奧地筋及南支の買に銀價の强調も材料とならず强含を呈した▲豆粕は邦商の買一服に軟調を辿り豆油は薄商內保合を示し高粱は閑散ながら大豆高に伴れて强保合を辿つた▲現物大豆は日淸二〇、豐年五、三菱五、油房一七〇で二百車の買物があつた▲內地輸入の原料大豆の課稅問題は半額の妥協案だからいづれは採擇の時期がこずやとみられる▲但し半額にしても工費に匹敵するのだから豐年製油あたりは打擊だし、北鮮製油業の發展の上からみて芳しくない

定期喰合高(廿二日 前日對比較 △印減)

	喰合高	前日對比較
大豆	四九八九車	六三車
高粱	一四四三車	△一四車
豆粕	四三五八千枚	六九千枚
豆油	三三四五百箱	五〇百箱

出來高	四萬六千枚	
豆油	八二五〇	八四〇〇
出來高	六千箱	
高粱	一七六〇	一七五〇
出來高	六車	
包米	(出來不申)	

豆粕生產高(二十三日) 九一、〇〇〇枚 三二軒

錢鈔
海外銀塊高で鈔票騰り

銀 アメリカはワシントン誕生日で休市であつたが倫敦銀塊八分の一高▲上海日本向も百十七圓臺から八圓臺と强調を入れ▲鈔票は買氣强く先物は二圓七十錢と新高値に躍進したが引際安材料を入れマバラの利喰急ぎで二、三十錢安と小緩んだ▲アメリカの銀價吊上げ策に對し反對運動が起つた云々の情報が一寸人氣を不安ならしめたらしい▲銀に對しては世界的に强人氣になつてゐる折柄少々の軟材料ではへたばる相場でもあるまい

鈔票騰り 海外情報は倫敦銀塊現物先物共八分の一高、紐育市場はワシントン誕生日で休日、孟買銀塊八分一安、神戶日米同事、滙煙九五元九七五、滙中九六元二五、大洋九五元一〇、滙水百十七圓臺から十八圓臺に寄り先物高值は七十錢高まで上海標金保合當市鈔票は二三十錢高に寄り先物高値は七十錢高まで買進まれアト利喰ひに押されて引緩んだが結局小騰りに引けた

◇定期前場(單位錢)

	寄付	高値	安値	大引
期近	[illegible]	[illegible]	[illegible]	[illegible]
遠期	[illegible]	[illegible]	[illegible]	[illegible]

出來高 期近二百六十三萬圓 遠期五百四十六萬[illegible]圓

◇現物前場(單位錢)

	銀對金	銀對洋	金對洋
九時	[illegible]	[illegible]	[illegible]
十時	[illegible]	[illegible]	[illegible]
十一時	[illegible]	[illegible]	[illegible]
十一時半	[illegible]	[illegible]	[illegible]

出來高 銀對金六十九萬九千圓 銀對洋二萬七千圓

株式

株 新東は二圓方高の百七十四圓臺其他の主力株も一圓揃み高と强調を入れ▲當市は新豆の九十錢高を首め電々五品等諸株共騰りであつた▲長らく沈默を守つてゐた地場株も稍買氣を崩し殊に新豆は銀高による手數料收入增を好感し强人氣にある▲內地市場も文相問題が稍緩和された模樣があるので一寸氣を良くしたらしい▲政局の低氣壓の去來次第で曇つたり照つたりで當分定めなき相場であらう

內地株騰り 新豆昂騰

北濵定期の前場寄は大株六十錢高大新一圓九十錢高、鐘紡六十錢高鐘新同事、引は保合、東京短期の新東は二圓高を入れ當市五品は二十錢高、新豆九十錢高、電々六十錢高、新東二圓二十錢高、日產六十錢高に引けた

◇定期前場

銘柄		當限	先限
新豆	寄	[illegible]	[illegible]
	引	[illegible]	[illegible]
錢鈔	寄	[illegible]	[illegible]
	引	[illegible]	[illegible]
東新	寄	[illegible]	[illegible]
	引	[illegible]	[illegible]
五品	寄	[illegible]	[illegible]
	中	[illegible]	[illegible]
	引	[illegible]	[illegible]

◇延取引

銘柄	寄値	高値	安値	大引
五品	[illegible]	[illegible]	[illegible]	[illegible]

滿鐵株(騰り)

東京短期 滿鐵新株 六十六圓二十錢
大阪短期 滿鐵舊株 六十七圓十錢

◇賣買取引・定期・延取引(一部判讀不能)

◇爲替及受渡日步(判讀不能)

◇雜取引

電々一三三八、日管五五九、東拓新一二三、金福鐵路一〇八、正隆舊三三〇、正隆二新八〇、滿銀舊三二九、滿銀丙七九、鮮銀新一八二、郊外土地七二、周水土地四〇、不動產五六、大連機械八〇〇、大連機械新二六〇

奧地相場

錢鈔

	寄付	大引
金票對奉天票(現物)	[illegible]	—
國幣對鈔票(現物)	[illegible]	[illegible]
(奉天)		
國幣對金票(現物)	[illegible]	[illegible]
(奉天)		
金票對國幣(先物)	[illegible]	[illegible]
開原國幣對金(現物)	[illegible]	[illegible]
新京國幣對金(現物)	[illegible]	[illegible]
哈國幣對金票(現物)	[illegible]	[illegible]
安東鎮平銀(當限)	[illegible]	—
(先限)	[illegible]	—

特產

▲大豆 哈爾濱 三月限・四月限・五月限・六月限 [illegible]

▲小麥 哈爾濱 三月限・四月限・五月限・六月限 [illegible]

上海爲替情報

【上海二十三日發】標金は一部綱取り止め賣り標金の買ある爲弗の强い割に下げ澁る、圓は一一七八分七花旗銀行も買出來値にて强かりしもあと一一七八分五北方筋買手と弱くなる正金銀行は弗買ひ圓は他の銀行より八分の一良いレートにてよく賣る

上海標金

寄値	九七一弗四
高値	九四一弗九
安値	九三七弗三
止	九三八弗五

商品
麻袋頭重く 綿糸保合

●麻袋 產地鐵筋同事、青筋八分一高、爲替同事を入れたが當市は賣氣あり稍弱く唱へ値は現物三十八錢、當附三十七錢九厘、三月三十八錢見當であつた

●綿糸 アメリカ市場はワシントン誕生日にて休會大阪三品保合を入れ當市は氣乘薄閑散

銘柄	約定期	値段	枚數
鐵筋	二月限	三八〇	二〇
同	同	三七九	一〇
同	三月限	三八〇	二〇

出來高 五萬枚

銘柄	約定期	値段	梱數
綿糸	五月限	二〇一七	五〇

出來高 五十梱

株 水越株式店 大連株式取引人 電長三七八 大連敷島町三十八番

株式出來高(廿二日)

滿鐵新	六〇	六〇	無
電々	一〇〇	一二〇	無
日產	一四五	七〇	無

定期	四一〇枚
延	一、七四〇枚
羅	五三〇枚
合計	二、六八〇枚

市場電報(廿三日)

銀塊及爲替

倫敦銀塊	二〇片三分一
同先物	二〇片一六分九
紐育銀塊	—
孟買銀塊	五六留比八分五
スチール	—
アナコンダ	—
英米爲替	—
米日爲替	—
米支爲替	—

神戶日米

第一回	元弗八分七
第二回	元弗八分七
第三回	元弗八分七

棉花

●米棉

現物	—
三月	—
五月	—
七月	—
十月	—
十二月	—
一月	—

●印棉

ペンゴール	一四四留比
ブローチ	二二四留比

大阪株式 前場寄・前場引(判讀不能)

東京株式 前場寄・前場引(判讀不能)

大阪期米・神戶期米・東京期米 前場寄・前場引(判讀不能)

大阪綿糸・大阪棉花・橫濱生糸 (判讀不能)

印度麻袋

鐵筋直積	二四留比八分五
青筋直積	二七留比八分七
爲替相場	七七留比〇分〇

株式協會編纂
株式講習錄
縮刷普及版
無代送呈
東京株式取引所 一般短期實物取引員 (九)中西敬義商店 東京日本橋兜町一丁目

滿洲日報
朝夕刊共十二頁
定價 一部賣 金五錢 一ヶ月 金一圓二十錢 郵税 金十一錢
廣告料 普通行 金一圓三十錢 特別行 金二圓六十錢 場所指定 二割以上加算
發行人 鈴木昇
編輯人 橋本喜代治
印刷人 本村武盛
發行所 大連市東公園町卅一番地 滿洲日報社 振替口座大連六〇番

大連 寫眞平版 銅版 凸版 岩合製版所 電話二〇二番 四八六一二番

ルーズヴェルト大統領 滿洲國に絶大の關心
言ふに優る無言の靜觀態度
佛獨の突進に刺戟

【東京特電二十三日發】某所着電によれば廣田外相就任以來の對米デエスチュアにより米國の對日感情は著しく改善され日米關係が滿洲事變前の狀態に還元するのも遠くないと見られてゐる、たゞ米政府の對滿政策の轉換を邪魔するのは國際聯盟の不承認決議であるが此の決議の由來たるスチムソン・ドクトリンが事實上解消して聯盟もその態度を改めるならばアメリカは直に滿洲國承認を行ふであらうといはれる

【ワシントン二十二日發國通】米國内で政府の對滿洲國態度が轉向を見せつゝあるとの報道が傳へられてゐるのに對しルーズヴェルト大統領はハル國務長官と協議の上でなければ政府の態度については何等言明する事を得ないといふ態度を持してゐるこの點より見ても大統領がこの問題を極めてデリケートな問題であると看做してゐることは事實で、之がため問題を仔細に研究した上でなければ何事も言明の限りでないといふ愼重な態度を執つてゐるものと解される、なほフランスの財閥が滿洲國で盛んに活躍しつゝある事實から見てフランスが逸早く滿洲國に對する態度を變更するのではないかとの說が米國内で傳へられ又これに關聯してドイツとても東洋市場を開拓する事は非常に希望してゐるところだから、遠からず米國も同樣の手段に出るのではないかとの說が擡頭して居り各方面の注意を惹いてゐる【寫眞はル大統領】

不承認主義放棄か
スチムソン ドクトリン 完全に打倒さる

【東京特電二十二日發】某所着報に依れば二十一日のニユーヨークタイムスはワシントン特電として ルーズヴエルト大統領はその滿洲國對策において今後如何なる政策を執るにせよもはやスチムソン氏の不承認主義を嚴格に追隨しない事だけは確實になつたと報じたとの理由で上程延期の態度を執つた所以を聲明させたがこれは政府が強ひて鳩山文相の單獨辭職を強要するに於ては政府に對する與黨的關係を清算し一方農村對策の不誠意を理由として猛然反政府の態度を執り餘命長からざる內閣に止めを刺すべく國同の不信任案に贊成せんとする底意の表現であると見られる

與黨關係を清算 反政府に轉向
まづ矢文を放つ 砂田重政君
文相單獨辭職阻止

【東京特電二十二日發】政友會の對政府態度は文相問題と關聯して重要な變改を見やうとしてゐる、卽ち二十二日の本會議で砂田總務から政府に對し農村對策の議案提出を督促せしむると共に國同提出の不信任案に對して未だ贊否を決する時期でない

高橋藏相山本內相會見
文相問題協議

【東京二十二日發國通】高橋藏相は二十二日午前十一時院內大臣室に於いて山本內相と會見し約三十分に亙り

一、鳩山文相に對する綱紀問題に關する衆議院の查問委員會の經過と之れが對策
二、院內外の情勢並に齋藤首相の病狀に鑑み政府としての對策
等について協議する所あつたが政局に暗雲低迷しつゝある折柄高橋山本兩相の會見は重要視されてゐる

留任勸告

岡本一巳代議士が投げた波紋が意外にも各方面に擴大し政友會の筆頭總務望月圭介氏も遂に其飛沫を浴び三十年に亙る議員生活を淸算一野人として起つべく議員辭表を提出したが、これを慰留するため鈴木政友會總裁は二十日午前九時四十分澁谷區原宿の自宅に望月氏を訪問、留任勸告につとめたが望月氏辭任の意固く遂にもの別れとなつた(寫眞は會見後の鈴木總裁と望月長老)

高橋藏相が 首相の代行者
臨時代理總理置かず

【東京二十二日發國通】齋藤首相の病氣捗々しからず登院不能のため種々支障を來し各方面の非難も多いので政府は種々對策考究中であつたが臨時に首相代理を設ける如き煩瑣な手續きを執らず當分首相の代行者を置きこれには主として高橋藏相が當り藏相に差支へある時は更に山本內相が當る事に決定午後一時半堀切書記官長は柳澤貴族院豫算委員長と會見政府の意向を傳へたので柳澤委員長は…三日午後の委員會にこれを…族院の態度を決定した後…式に政府に回答する旨を…

白國皇帝陛下 大葬の儀

【ブラッセル二十二日發國通】不慮の崩御を遂げられたベルギー皇帝アルベール一世陛下の大葬は二十二日午前十一時十五分よりカトリック敎の儀式に則り執行された拂曉霧煙る寒空の裡に今は亡き御遺骸に最後の御別れを告げようとする大戰生殘りの勇士數千名は未明よりベルギー宮城前に堵列宮城前の廣場に砲車に安置され三色の皇旗に包まれた御遺骸に相次いで告別申上げた時刻の經つにつれ廣場に集まる人垣は漸次增し午前十時前後にはベルギー全國民が悉くブラッセルに集まつたかと思はれる位だ一般國民の告別式を終へるや大戰出征兵士團を先頭に御遺骸を乘せた砲車は宮城前の廣場を靜々と今は歸らぬ哀しみの旅路に上り給ふた宮城よりサンジユエル大寺院迄目白押しの群衆で蟻の這ひ出る隙間もないかくて同寺院に於ていと嚴かに式を終つた式の模樣は逐一ラヂオで全國に放送され沿道に佇む市民は何れも脫帽して傾聽した

國體擁護聯盟

【東京二十二日發國通】三月一日滿洲國皇帝卽位の大典に國體擁護聯盟八十六團體他愛國各團體では賀表並にメッセージを捧呈することゝなり愛國學生聯盟の藤田光雄氏代表として佐々木飛行士操縱の下に二十五日午前十時加盟團體の盛大なる歡送裡に代々木練兵場出發全コース八千三十粁突破三月一…

貴族院豫算總會
石油國策の確立要望

【東京二十二日發國通】二十二日の貴族院豫算總會は午前十…分開會

岩倉道倶男(公正) 從來…國と事を構へる時、何時…て行はれたが三六年の…太平洋制海權問題となる…家總動員に際しては石油…問題となる、昭和六年…の石油は八割をアメリカ…

議會風景

【東京特電二十二日發】議場…錢をバラ撒いた事件から議會…職人取締りは一層嚴重となり…の本會議に殺到する傍聽人は…まで三箇所の關所で一切の携帶…を曝け出され墓口の中まで…れ小錢を多く持つてゐるもの…にジロ／＼と妙な顔で守衛が…

農林省は農村問題のみに…てゐるが日本の立場から見…も少し水産に力を入れる…日魯漁業會社株十八萬を…持つてゐるがこれを財閥に…れては困る、農林當局の考…求む

松本商相 御說には同感…石油は國防上產業上重要で…對策は絕對必要だ、第一に…百二十萬圓で樺太油田開發…ひ第二に內地油田開發補助…活を考慮し第三に代用燃料…算を計上し第四に一定量の…を民間會社に保有させたい

秋田議長 砂田君の發言…は政府に通告するが鐵相…してゐるから政府を代表…辯されるかも知れぬ

三土鐵相 政府を代表…へする、先般首相の明言…村對策各案及び追加豫算…を急いだが農相病氣のた…た、併し近く決定の上上程…

田由美君(國) 發言を…次いでこれも議事進行に關…

北鐵讓渡交涉 換算率意見一致
廣田外相の議會說明
廿二日衆議院本會議

廣田外相 衆議院本會議は…この時廣田外相發言を求め…

滿洲國と蘇國との北鐵讓渡交涉も留換算率の相違から停頓してゐたが最近換算率問題が兩者の間に意見一致するに至つたので交涉は好轉すると思ふ

深澤豐太郞君(政友)今回の…

外相 入札の結果を是正するを…

清瀨一郞君(國同) の質疑…

日英通商協議會 私的會談時代
地域問題打開に苦心

決裂の外なし
英國側の不當態度依然强硬
日英會商終焉に瀕す

政府改組同盟
秘密結社一味逮捕

結社は大規模

外交部異動【南京二十二日發國通】二十一日附法令を以て…

清朝官商來滿

大同團結派

本紙夕刊共十六頁

重油發動機 ダイハツ 最新型 大阪機械製造株式會社 三井物產大連支店

東京高等無線電信學校 入學許可 東京・本鄕・眞砂町 校長 鈴木一馬

昭和高等鐵道學校 校長 中川正左

經濟雜誌 ダイヤモンド
變革途上の世界經濟
九年度豫算の成立と影響
米穀買上資金の擴張と農村購買力の增進
公債の消化力と四分利政策
定期市場の見透し
原蠶種管理案の內容と影響
內閣の命脈と政局の前途
疑獄事件と佛蘭西の政變
私の畫く大劇場街と國民劇の將來
金利引下と株式利廻
大勢好調乍ら目先警戒必要
日石の前途は樂觀か悲觀か
合同後の大日本麥酒
窯業セメの增配說
補助法改正と朝鮮私鐵各社
北海道炭礦株興味あり
增配期待の大阪製鎖
浦賀船渠の增配と前途
糖界は急に轉向した
砂糖株再び活躍せん
株式を公開する熊本電氣
公開した山陽工作の實體
發展著しい第一生命
活躍期待の小會社
洋紡人絹合流と前途
(ダイヤモンド社)

生徒募集 英文タイプライター科 英學會 英和タイピスト學院

アスモン錠
喘息と一般咳嗽鎭靜劑
アスモンは古來の名醫が利喘藥中の秘藥としておつた藥用植物を集めて其最も有効成分に付各種の研究と試驗を行なひたる結果特別の操作にて全主成分を抽出し合理的治療劑として粉末と注射液を發賣に提供し發賣以來數年以上の好評を賜るの光榮を得たり…
五十錠入 一圓〇五
百錠入 一圓九〇
他に粉末、注射劑あり
(文獻進呈)
製造元 順天堂醫化學研究所 福地久藏
發賣元 大阪市東區道修町三丁目 田邊五兵衞商店

新學期 目下奬學資金を提供

農業三大講義錄
內容見本 無代進呈
東京農業大學出版部

社說　大連市の防空設備

[illegible]

れも米國の勢力範圍らしく見られる。ソ聯は飛行機隊の充實に最も力を竭してゐる。

◇

米國は一時太平洋艦隊を大西洋に廻すが、更に太平洋に來る頃には、もつと優勢なものにするとは、彼の國當局者の聲言する所である。ソ聯でも極東軍大演習の計畫を立てた。イギリスの經濟反日態度、米露佛提携の噂、神經を尖らせるなら、實に日本は世界の包圍中にある。敢て神經を尖らせる必要もないが十全の計は樹てゝ置かねばならぬ。さればこそ海陸軍費膨脹も已むを得ざる勢として、議會は異議なく鵜呑みにせんとする。尚其の上にも、防禦に十全の計の爲めに各地に防空演習が行はれ、防空設備が施される。これは一朝事ある際に防禦に任ずるのみならず、事無き時に於ても國民の安心を得るに足る。安心は國防の堅實、産業の發達の爲めに必要なのである。

◇

今此の狀況の下にありて大連市を見る。抑も大連は滿洲の咽喉として最も要位を占めてゐる。滿洲は日本の生命線だといふが大連は滿洲の生命口である。萬一にも東洋に風波起るとせば、滿洲を中心と爲すは明白で、しかも露支とは陸續きである。先づ滿洲に兵馬の馳驅を見るべく、同時に大連が空よりの脅威を受くることこそ最も大なるは免るべからざる情形である。日本內地の各地防空設備の必要なる如く、大連市に防空設備の必要なるはいふまでもない。是に於てか、大連に防空設備を完成したいといふのは、早くから各方面の問題とされてゐたが、最近漸くその機に達したものゝ如く、去る二十一日大連各方面の有志によりてその協議會が開かれた。その第一回會議の決する所によれば、取り敢へず費用六十萬圓を募集することであつた。防空演習は六月十二日から開かるゝので、その前に具體的計畫を立てゝ、一般に募集する。募集方法も大綱は決議された。

◇

國防の一端とは云ひながら、全市民財防護の爲めであるから市民獨自の資力によりて完成を計るべく、六十萬圓はその最小限度であるが、それにても市民の負擔は必ずしも輕しとせぬ。併しながら一朝事ありて全市破壞の難を蒙るを思へば比較にならぬ程の輕負擔であり、平時安心して業務に就き事業を起し得る點から見れば、必ずしも重からざる保險料だとも考へられ得[illegible]ぎないが、その說明[illegible]長、民政署長、滿鐵[illegible]所會頭等が何れもその必要を感じて贊意を表したことであるから、第二回以後の相談により具體案が出來るであらう。市民一般亦恐らく勇躍して贊意を表するであらうと信ぜられる。

市營單一制は達見
鳥肉・卵も併營せよ
大野氏市場改善答申案

[illegible]容があまりに貧弱であり、而も市理事者の認識不充分なる點あるためか、聊か期待はづれの氣味あるも、既に改善案につき胸中成竹あり、着々答申案を執筆中にて近く市當局に提出して去らんとしてゐるが、答申案は左の如き骨子より成るものと豫想される

一、日滿當業者混淆し輸入並に輸出系統が錯綜する大連市においては[illegible]制を採用したるは達[見][illegible]べく變改の要なし[illegible]山東物には種々の特[illegible]これらをその他輸[illegible]強ひて[illegible]にかけんと[illegible]す、地物は立賣制を[illegible]山東物は入場料を徵[illegible]と便法を採るべきである

一、場外取引並に法令に違反する中繼に對しては關係廳令並に市規則の適用勵行を期すべきである

一、本市場に中央市場の名を冠せしが如きは體を顯さず、當市場の實勢はせい〴〵青物市場程度であり、現敷地において施設を行ふも可ならん、然し都市計畫により移轉を餘儀なくされる以上榮町新埋立地附近に魚市場と共同して大建築をなしたるうへ各々設備を充實すべきであり、魚市場との合同困難とするも生鳥肉、卵なども取扱ひたい

一、大連の如く鞘場と仲買人店舗が分れてゐるのは變則であり種々の不利不便を生ずる故に成るべく新設市場建物に仲買人を收容して合理的經營を行はしめたい

なほ大野氏は地理上や輸入系統上や取引實勢上、大連市場が滿洲の中心的市場たる條件を具備してゐることを認めてをり將來奧地に出張所を設け以て新鮮食料品の圓滑配給を期するやう努むべしとの意見も洩してゐる

大連上水道の擴張
七百萬圓の工事完成

大連上水道擴張費は關東廳臨時部歲出中事業費豫算に計上し九年度を以て既定の繼續事業を完成することになつたが計上されたる費額は第三期第二次擴張十三萬一千餘圓（二千八百餘圓減）第四期擴張二十萬九千餘圓（二十五萬六千餘圓減）の外新たに擴張用地買收費七十萬圓を有するので此擴張費合計三十四萬餘圓は繼續費に依る總額七百三十六萬七千餘圓の殘額である、而して第三期第二次擴張百六十五萬七千餘圓は八年度迄に百五十二萬五千九百餘圓を支出し九年度の支出を以て終了するので昭和二年度より八箇年繼續事業である、又第四期擴張五百七十一萬圓も同樣九年度迄の繼續費として八年度迄に五百五十萬餘圓を支出し九年度を以て完了するものである又右終了と共に引續き新規擴張計畫に移るべく新に買收地費の計上を見た譯であるが既定の擴張費は左の如く區分される

第三期第二次分俸給五萬一千三百九十圓、事務費八萬八千三百五十圓、工事費百五十一萬七千五百四十三圓（淨水場設備、配水管布設、工事用設備器具機械監督諸雜費等）第四期分俸給四萬五百圓、事務費二十萬五千三百七十二圓、工事費五百十九萬二十五圓（同上）

多年の繼續事業となつてゐた第一期擴張以來の完成を告ぐる九年度以後の計畫に就ては化學工業會社の大口用水等もあり更に大規模の擴張が行はれる模樣である

關東廳營繕豫算
事業費及調査諸費

九年度の關東廳臨時部に屬せる事業費は總額百五十六萬五千餘圓で前年度に比し六百三十萬餘圓を減少してゐるが八年度豫算に計上したもので九年度に打切となつたものは法院營繕費八萬四千圓、電信電話營繕及び改良擴張費百五萬九千餘圓であるから差引實質的には五十一萬二千餘圓の增加となる計算である而して其の增加されたる額は

民政署新營二萬六千二百二十圓、學校新營增加額一萬二千四百七十圓、海務局廳舍官舍等新築四萬六千二百五十圓、水産試驗場新營四千五百圓、農業試驗場官舍增加額一萬四千八百四十圓、同上集中式鹽田築造二萬七千八百圓、普蘭店民政署監視船新造五千八百圓（以上新營增加額）關東廳々舍修繕九千七百七圓、民政署同上五千圓、警務用船舶修繕一萬九千四百九十三圓、水産船旅順丸修繕增加額二千圓、各所修繕增加二百圓（以上修繕增加額）となつてゐる

次に大連上水道費は擴張用地買收に依り差引四十四萬三百餘圓の增額となり水利水源土木等の測量及び調査費も七萬圓を增額し合計增加額は百三萬一千餘圓となるが諸事業中減額されたものは十四萬一千九百餘圓を算し左の如き減少額を示してゐる

警察官署廳舍二萬七千九十圓、遞信官署局舍五萬四千九十圓、刑務所廳舍五百圓、觀測所廳舍及官舍五萬三千九百圓（以上新營減少額）警察官署官舍修繕外二件三萬六千四百圓（修繕減少額）

斯くして新營及び修繕費は上記新規計上の全額のものを除き各計上額は

警察官署廳舍八萬三千四百十圓、遞信官署局舍二萬二千圓、學校新營一萬九千七百二十圓、刑務所廳舍三千圓、警察專用電話一萬八千三百圓、各所新營一萬五千圓（以上新營）水産試驗船修繕五千圓、各所修繕九千三百圓以上（修繕）

又測量調査費は十二萬二百餘圓、經濟事情調査費一萬五千餘圓で外に大連上水道擴張費及び新規用地買收費を含みこれ等の事業費中新營費の俸給額は二萬五千九百餘圓で

奏任技師一人、判任十一人（屬一人技手十人）であるが他に人件費として雇員七人、傭人七人の給料手當等一萬五百餘圓を有し事務費は廳費、旅費、雜費等一萬四千三百五十二圓となる又測量調査費は人件費（技手一人囑託員六人、雇員七人、傭人六人）は一萬一千三百三十四圓、俸給旅費、雜費等事務費は七千八百六十圓で測量調査費が九萬一千七十八圓となる

經濟事情調査は屬一人、技手二人事務員四人を以てする小規模のもので此人件費及び事務費として一萬五千餘圓を計上し前年度と同額になつてゐるが斯かる機構を以て經濟調査の效果的でないことは明かである

關東廳九年度 諸支出金

豫算分類に依らざる關東廳の九年度諸支出金は前年同樣七萬四千七百餘圓で左の如く計上してゐる

二千七百九圓死亡賜金、二百圓官吏療治料、二千三百二十八圓死傷手當、千七百六十五圓賠償金訴訟費、三百一圓難民貸與金、五千五百二圓巡査看守給助、四千八百九十一圓恩賜褒賞及警察賞與、六百圓行政及滯納處分費、七千五百四十四圓受刑者被告人犯則者護送及び處分費、二萬二千九百三十一圓諸拂戾及缺損補塡、六千圓會交付金、九千六百三十四圓刑事補助及び償還金、一千圓逮犯申告者給與、八千二百圓匪徒被害者給與、一千圓航空勤務遭難賜金、百圓貨幣交換差減

土地建物借料

昭和九年度の關東廳の土地建物借料は十三萬七千六百圓で前年度と同じく內土地四萬四千四百餘圓、建物九萬三千三百圓で滿鐵より借入れてゐるものを主とし右豫算を要求してゐる

八相　投書歡迎（本欄十行以內　中途はさらず）

電報郵便受難　大屯三男生

◇僕は大屯に來てから間もない者ですが曾て新京在住當時急を要する用件が出來たので旅順支廳へ[illegible]發官報で返信料を添へ打電したのに返信が來ない。問ひ合せて見ると返信濟との事であつた。

◇勿論宛名は明記してあつたのだが官報でさへかうした取扱上の不備がある程だからその他の電報等についての非難も一應うなづけるものがある樣に思ふ。

◇殊に商用電報などの遲延は非常なる損害をあたへることも問々あると聞いてゐます、電々會社の猛省を促したいと思ひます。

◇電々會社とは違ふが、郵便物等の延着も問々あるらしい、十日も前に旅順を發送した郵便が未だ手許に配達されないといつた有樣で一體此等の郵便物は途中どういふ事になるのでせうか、當局の回答をわづらはしたい。

狛犬の据ゑ方　一氏子

◇去る舊正月元旦の參詣歸りに氣のついたことですが、大連神社の狛犬の据ゑ方が間違つてゐるのではないかと早速書物に依つて調べて見ますと、他の神社、例へば滋賀縣の竹生島辨財天、廣島縣の嚴島神社、愛知縣の大山祇神社、京都の天滿宮、同じく八坂神社、和歌山天津[illegible]神社等は大連神社と同じやうに据はつて居る。

◇併し顏は振向き樣になつて遠方を見張つてゐる姿勢になつてをり東京乃木神社の狛犬は蹲踞して直立の姿勢でこれ又遠方を見張つてをり大連の如く向き合つてゐるのは見當らない樣です。

◇專門家でないので確なことは判りませんがそれでいゝのかどうか御說明願ひ度い。

漁區入札問題
我抗議を是認
日蘇當局の交渉に移る

【東京二十三日發國通】蘇聯大使は二十二日廣田外相と會見の際北鐵問題に言及したのちに更に二十日ウラヂオにおいて施行された露領漁區入札については我が抗議に對し本國政府の訓令に基き、二十日の漁區競賣で日本側は保證金の不足により入札は全部無效とした、競賣に關する我國の申出でに對しては充分これを斟酌の上是認の用意ありと言明した、就て右の是認といふ意味は二十日の入札で當然日本側に落札すべき筈の漁區入札の無效を取消して有效にするといふのである、從つて我が主張たる現行ルーブル換算率三十二錢五厘と蘇聯側が不法にも固持する七十五錢案との留換算率問題並に一方的換算率引上げの條約協定違反問題は後日に殘されるが、現實の問題たる我が三十有餘の入札有效漁區は今後政府間の交渉に依つて復活することとなるものである我が外務省は右蘇聯の措置は當然のことであるが、條約違反の事實については飽迄追究する方針である

座談會開く
大野氏圍んで

大連市營中央卸賣市場に關する大野勇氏と市議の座談會は二十四日午後二時半より議場にて開催されるが大野氏は運營と設備よろしきを得れば大連市場の前途洋々たるものある所以を述べその他現市場の最大缺點は相場の亂高下と設備の不完全にある點などを明にした

大連市參事會

大連市では二十四日午後一時、市參事會を招集し
▲豫算流用の件
▲訴訟和解の件（市營住宅家賃滯納）
を附議する筈

市收入役後任
大岩峰吉氏か

大連市會では各派申合せて市收入役後任に現公主嶺取引所信託會社專務大岩峰吉氏を推してをり、同氏の就任を見る形勢にあるが、小川市長は他にも有力なる候補あるため目下愼重考慮中である

宋哲元山東へ

【天津二十三日發國通】察哈爾主席宋哲元は二十一日濟南に赴いた尚宋は山東に於ける要人の重要會議に出席の上旬日の後歸任の豫定である

火葬場新設豫算
小川市長計上の意圖

小川市長の不在久しきに亘りしため昭和九年度市豫算案中、市長の決裁を見るに至らざりしもの少からず、小川市長は歸任以來、日夜助役、課長等を招致して最後の裁斷を下すべく多忙を極めてをり、既に彌生高女一學級增設は中止となり、大連貿易公司の設置も亦取止めになつたことは既報の通りであるが、その他の豫算案に對する市長の肚は大體左の如くで關係方面から注目されてゐる

一、火葬場改善
最初市の原案は桃源臺火葬場のみの改善案を作成したが、衞生委員會の意向は白雲臺火葬場も並行して改善すべしとの答申をなし次で適當の位置に一個所の火葬場を設くべく昭和十年度豫算に繰延ぶべしと答申した、然るに小川市長は九年度において桃源臺火葬場を廢止し白雲臺火葬場に十萬圓を投じて改善する決意をなし市會各派の諒解を求むる筈

二、學務課新設
市長は九年度に新設するほどの必要なしと思料し、十年度以降において今少しく必要を感じたる時置く意向である

三、吏員優遇案
市長は未だ精査するに至らないが趣旨において大いに容認してゐるので實施を見ること確定的である

四、市營小住宅建設
未だ市長以外の市理事者間においてすら今一つ研究の餘地ありとなしてをり、而も本件は經常豫算に關係なく特別會計に屬するので一段の研究を重ぬることとなる模樣

五、養育院
これも未だ市長の討究を見るに至らないが、關係方面において氣乘薄の傾あり、目下のところ難色を豫想される

滿洲雜穀課稅
天津海關の新布告

【天津二十三日發國通】曩に廣東海關では滿洲國より輸入される雜穀に對しても課稅する旨を布告する所あつたが本日天津海關に於ても同樣の布告を發する所あつた支那側海關は元來外國よりの輸入雜穀のみに課稅し支那國土內に於ける移入雜穀には課稅せざるを原則として居たものであるが今次の布告は滿洲國の特殊事情に鑑み臨時辨法として布告されたもので國民政府が經濟上の立場からも實質的に滿洲國を承認せざるを得ざる狀態に立至つて居る事が觀取される

尚右輸入稅率は外國より輸入される雜穀と同率のものが適用されて居る

不在家主稅
旅順明年豫算

昭和九年度旅順市歲入歲出豫算を審議する旅順市會は二十四日午前十時から招集される

歲入豫算中滿鐵關係一萬圓は內五千圓を戶別割殘五千圓は別の方法で調辨而も戶別割增は一切行はず併し新に不在家主稅を起すなほ鯖江町舊市廳舍一部模樣替は參事會否決市會に上程されない

大豆輸入特許
蘭領東インド

【バタヴィヤ二十二日發國通】蘭領東印度政府は本日大豆類の輸入禁止に關する草案を國民議會に提出した、右は國內市價を維持し且つ栽培を中止されたる砂糖耕地を利用してこれ等穀類の栽培をなせる土人の生業を保護するためである、本件が採用せらるゝ事となれば大豆類の輸入特許あるものに限り許されることゝなる

滿洲移民問題論戰〈10〉
水田開墾と米價
棉、緬羊、小麥の奬勵

二月七日衆議院豫算委員第一分科（外務、拓務、司法所管）會における滿洲關係の主なる質疑應答（會議錄より）

三善委員 滿洲の米の問題につきましては、先頃滿洲で米を栽培すれば非常に困るといふことを申上げて置きましたが、拓務省では我國の勢力の及ぶ範圍に於て滿鐵附屬地に於ては米を作る爲めに開墾を策することは許されないといふことをいはれたのでありますが、大口の許可はせられないのでありませうか、矢張り向ふに移住した者は、自ら食ふ所の米を一番先に作ることを計畫するであらうと思ひますが故に、小口の開墾は必ずあると思ひますが、若し許可なくして開墾した者は之に對して罰則の規定があるものでありますか

永井拓相 政府の許可を受けないで、開墾をし米作した場合に之を罰するやうな、さういふ規定は私は今存在して居るとは思はれませぬ、或は何かさういふ規定があるかも知れませぬがそれは取調べないと申上げ兼ねますが大口の申込が相當ありましたのは總て內地に影響するやうなものは是は許可しないことに致した事は事實であります、それから又、政府の計畫して居る移民の如きものは、米と抵觸しないやうな種類の作物に努力を捧げしむるやうに努力は致して居ります、なほ政府の許可を得ないで特殊の營業を營んだ——耕作を營んだ者に對する取締の事は、政府委員から申上げた方が宜いと思ひます

日下政府委員 只今御尋ねの滿鐵附屬地で水田をやるかどうかといふことにつきましては、滿鐵附屬地は滿鐵會社が全部所有致して居るのであります、如何なる土地でも滿鐵會社から貸下を受けて使用することになつて居ります隨つて滿鐵會社は政府の方針に依りまして、斯の如き事業には貸下をしない方が宜いといふ指圖がありました場合には、之に應じて其通りにやる取扱ひになつて居りますから、只今御質問の水田の如きものにつきましても、大規模の水田の如き開墾はないと考へます、關東州につきましても同樣であります、別段罰則等の規定はございませぬが、事實問題として土地の貸下條件に依つて自ら制限することが出來ると、斯う考へて居る次第であります

三善委員 是は大口の水田を開墾する場合には、無論許可爲さらぬと思ひますが、先づ農村を通覽しまするに、大抵政府の奬勵がなくとも自ら利益のある作物に對しては一番に着手するものでありまして、棉のやうな利益のないものは、如何に奬勵爲さつても補助金がなければ立つて行けないから開墾をしませぬ、又米の如きは補助金がなくても、今日の相場では收支が相償ふものでありますから必ず之に向つては開墾致すと思ひます、さういふ場合に許可制度を執られたら、許可なくしてやつた者に對しては、之に取締令を何設けにならなければ、漸次其耕作面積は擴張致すと思ふのであります私が一番憂慮するのは、滿洲の今日滿洲國としての獨立を致しまして、段々茲に內地人、或は朝鮮人が行きますれば、必ず開墾をして水田を經營すると思ふのであります若し水田を經營するといふことになりますれば、今日ですらも我國は米の問題に惱んで、朝鮮に向て彼此と申して居りますが更に滿洲に一般と米が出來ると云ふことになりますれば、全く滿洲米の爲に內地米は非常な壓迫を受くるといふ結論に到達すると思ふのであります、今日でも滿洲には百萬石の米が出來ます、滿洲の廣漠たる平野、耕地面積三十萬町歩を有して居る所のあの廣漠たる所の平野を開墾して米を作りますれば、我國の米は一溜りもない、之を一つ考へなければならぬ、是は或は拓務省に關係なく、外務省に關係することであるとは考へますが內地の今日の米價問題に對して眞劍に考へて居る今日でありますが故に、此點には特に御注意を拂つて置きたいと思ふのであります、更に緬羊のことを御尋ね致します、滿鐵では相當緬羊のことを研究して居られると思ひますが、今日我國で最も急務と致しますのは、棉と、緬羊と、小麥といふやうなものが擧げられて居るのでありますが、棉につきましては幸ひ朝鮮に於て五十萬町歩を計畫せられ、又滿洲にも計畫せられると思ひまするが、緬羊も亦吾々が最も考へなければならぬ事柄であると思ひます、之に對して滿洲の緬羊、滿洲の羊毛では今日の我國の消費する所の物には不適當であります、毛が粗くて非常に不適當である、之を改善しなければいけないといふことになつて居るのでありまするが、之には內地の緬羊を持つて行つて、さうして向ふの方を改善しなければならぬといふことが、當業者の間には論議せられて居るのであります、此緬羊の改善策については如何なる御考慮があるのであるか、之を伺ひたいのであります

日下政府委員 緬羊の改良につきましては只今御話の通りに滿鐵が多年研究致して居るのであります、從來の改良品種は矢張外國品種の「メリノ」を主にして居つたのでありますが、此緬羊飼養地域は、大部分蒙古の奧方面が適地であるのでありますが、之を飼ひまする蒙古人は、緬羊に對する目的が主として肉及び毛皮にあるのでありまして、吾々が、要求致しまする毛とは目的を異に致して居る、毛を良くするといふ方針で研究を致して居りました改良は、一般的に普及が中々むづかしいと云つたやうな、狀態にあるのであります隨つて、只今滿鐵其他に於きまして、現在の滿蒙に居りまする緬羊の毛の利用方法について、一段の工夫をしなければならない、相當程度製造の改良を致しますれば、現在の毛、若くはもう少し良く改良した毛であれば相當のものが出來得はしないかといふ點で、極く最上の毛を持つ緬羊の改良方法を、勿論研究はして居りますが、なほ最上の毛でなくても、之を使用する方面に於て研究をせしめやう、若し此方面の研究が成功致しますれば、或は緬羊の飼養奬勵方針についても、多少變更を來して宜いのぢやないかと考へるのであります、要するに緬羊は目下矢張り農民の手に於て飼育せしむるが便宜で、又效果が多いといふやうな見地から致しまして成るべく數を澤山殖やして行くといふことに考へて居るのでありまして、之を良い毛を持つ品種に改良致しますことは、漸次日本の移民、其他知識の進んで居ります農民を指導致しまして漸次其方に行きたいといふ考であるやうに承知致して居ります

三善委員 緬羊政策に對して承知致して居りますが、滿洲は大體分るのでありますが、滿洲の緬羊は今日我國に於て飼養することは、是は困難であるといふことは、御承知の通りであります、肉を主とするか、毛を主とするかといふことが問題になるのでありまするか、是はどうしても毛を主としなければならぬ、肉を主として奬勵してはいけない、其爲には內地の緬羊を以て向ふへ移して、緬羊の改良をしなければならぬ、今其の毛の工作について、幾らか何か工夫をすれば、織物に適當になりはしないかといふことを考へて居られるのでありますが、是はもう暫く考へられた問題でありまして、此問題よりも寧ろ毛の改良といふことに進めなければならぬと思ひます、併し其點は稍意見の相違であるのでありまするが故に、十分研究を煩したいと思ひます、私の質問は是で終ります

時計は ミルドー

大觀小觀

東宮殿下御降誕御祝ひの宮中御宴、二十三日から四日間に涉る、御目出度き極み▲殿下には兩陛下の御慈愛の下、九千萬民の祈願の上に、理想的の御發育あらせられる旨發表さる▲愈々徐々理想的の御發育を祈り奉る▲蘇聯漁場入札の横車は現地係員に中央の意思徹底せざりし爲めとて、我外務省の注意を素直に受け入れた▲餘りにヒドイと思つたが、中央の對日政策には異狀なきこと認められる▲何北鐵の蘇國側職員後任も、我外相を通じて折衝した妥協案を採るといふ▲かた〴〵中央政府の意思も忖度されるが、毎々出先官憲軍隊の感違ひは困る、取締りありたきものなり▲山西の商況行詰り、太原の錢莊閉店三分の一に及ぶ、閻錫山の産業政策も、一旦破壞されては立直り困難と見ゆ▲更に支那の一般的不況の爲め山西だけの努力では立直り難き點もあらん▲重ね〴〵の攪取に、彼國奧地方面の疲弊甚だしく、モヒさへ賣れぬ有樣ださ旅行して來た人の話しだ▲政治を談ずる程の人々、今少し反省したらよかりさうなもの▲勝美女史久しぶりに良友惡友に遇ふ、上野の友を煩はしたが、夫人の友情に泣くは尤も至極▲こが過失のもと、心に隙間あればこそではあるが▲萬事を良友に相談すればこの悲劇は起らなかつたゞらうとは吾人が曾て一言したことだつた▲もとより勝美女史にはあの祭りで何にもならぬが、前車の覆轍は後車の誡となる

市況（廿三日）

株式　滿洲株强調　內地高につれ

內地主力株昂騰と東京市場の滿洲關係株式强調につれ當市の五品定期四五十錢高、延二十錢高、新豆一圓十錢高、錢鈔七十錢高、電々八十錢高、日産一圓高、新東一圓七十錢高に大引

後場
◇定期（單位十錢）

銘柄	新豆 寄	新豆 引	錢鈔 寄	錢鈔 引	東新 寄	東新 引	五品 寄	五品 中	五品 引
當限	二五三〇	二五四	—	—	一七五〇	一七五八	—	—	—
先限	—	二四二	—	—	二六七	二七〇	—	—	二六九

◇延取引

銘柄	寄値	高値	安値	大引
五品	[illegible]	[illegible]	[illegible]	[illegible]
新豆	[illegible]	[illegible]	[illegible]	[illegible]
錢鈔	[illegible]	[illegible]	[illegible]	[illegible]
電々	[illegible]	[illegible]	[illegible]	[illegible]
日産	[illegible]	[illegible]	[illegible]	[illegible]
東新	[illegible]	[illegible]	[illegible]	[illegible]
滿鐵	[illegible]	[illegible]	[illegible]	[illegible]
二新	[illegible]	[illegible]	[illegible]	[illegible]

◇雜取引

銘柄	取引
興業	二六一
日晉	二二六五
土木企業	五五六五七八

市場電報

神戸特産

品目	値
大豆現物	五四五
大豆先物	四一五
豆粕現物	一四八
豆粕先物	三二〇
滿洲小麥	四二〇
豆油現物	不申

大阪株式（長期）

銘柄	後場寄	後場引
大株	一二九〇〇	一二九五〇
大新	一三三五〇	一三三一〇
鐘紡	二四四一〇	二四三九〇
鐘新	一三三九〇	一三三八〇
東株	不申	不申
東新	一六六二〇	一七六五〇
日糖	八一四〇	不申
郵船	五八一〇	不申

大阪株式（短期）

値	大新	東新	鐘新	日産	滿鐵	帝人
寄値	[illegible]	[illegible]	[illegible]	[illegible]	[illegible]	[illegible]
引値	[illegible]	[illegible]	[illegible]	[illegible]	[illegible]	[illegible]
高値	[illegible]	[illegible]	[illegible]	[illegible]	[illegible]	[illegible]
安値	[illegible]	[illegible]	[illegible]	[illegible]	[illegible]	[illegible]

大阪期米

限月	後場寄	後場引
二月	二三二八	二三三〇
三月	二三五二	二三五六
四月	二三九四	二三九〇

神戸期米

限月	後場寄	後場引
二月	二三〇三	二三〇〇
三月	二三三〇	二三二九
四月	二三六六	二三六二

東京期米

限月	後場寄	後場引
二月	二三八一	二三八一
三月	二三九四	二三九五
四月	二四二一	二四二一

Joy of the Tasto
日本各地名産・珍物・世界各國酒類・食料品・
御雛菓子賣出し
御趣向に投ずる優美な容器
草刈籠其他澤山取揃へました
何卒御覽下さいませ
・二五より　一・五〇
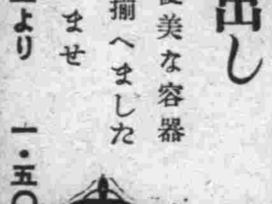
大山通　宅の店　電九一五一九

リプトン紅茶
リプトンに優るリプトンなく
リプトンに次ぐ紅茶なし
寔！南國の薫はリプトンの有する唯一の生命なり!!

勉强のたばた
おいしすし米（一叺）五圓六十錢
酩酒白鶴瓶詰（二立入）一圓四十錢
酩酒白鶴（一升）一圓三十錢
桐正宗（內地古酒）（一升）九十錢
キツコウマン醬油（一斗樽）三圓九十錢
長崎縣寺田釀造部滿洲進出吟釀品
囮カクマン醬油（一斗樽）三圓十五錢
特撰小丸（一俵）二圓八十七錢
特撰根炭（一俵）一圓〇七錢
◎御注文次第飛行式にお屆けいたします
若狹町交番隣
たばた商店
電話二三〇三番

キツネ顏付臺
標本模型製作
名倉製作所
大連若狹町

木炭の御用命は鮮滿洋行へ
木炭移入卸小賣
大連市若狹町　電話八四〇六番
鮮滿洋行

特許　美膳式100番謄寫版
◀移動裝置……縱・横・斜・移動自由▶
2594型
價は品に……
滿洲總發賣元
三信洋行
大連市西通九三　電話三八九〇番
事務用器一切
高級圖案一般
謄寫版と美術謄寫印刷

家庭

奥さまが洗ふ皿の數
=能率的お臺所はU字型=

結婚生活十五年に此の九倍！
面白いアチラのお臺所の統計

◇クリーヴランドの電氣實驗研究所家庭サービス部の主任であるエドウイナ・ノラン孃がオハイオ州における標準家庭一千を選びその臺所について種々統計を取ったところ實に面白い結果が出て來た。

◇先づ結婚生活十五年間に女房が洗った皿の數はニューヨークの最高樓エムパイヤー・ステート・ビルデングの高さだけ積み上げたもの九組に匹敵するといふこと更に女房の一生皿洗ひに要した時間は通し四ケ年になるといふことである。それからアップル・パイ一個を燒く間女が臺所中を歩き廻る歩數は平均百五ステップだといふことである

◇又亭主について質問した所によると百人に對し三十九人半までがいや／＼ながら臺所の皿洗を手傳って居るといふ。尚ほノラン孃が臺所實檢の結論として言ふ所による時間と歩數を省く一番能率的な臺所の仕組は第一に臺所用器具がU字形に並べてあること、第二に料理中は料理品を自分の傍に近く一列に並べておくこと、第三に出來上った料理は出來るだけ食堂近くに待機させ得るやうに臺所の仕組をこしらへることである右の方法によると一つのアップル・パイをこしらへるのに二十二歩だけですみ現在平均より八十三歩も儉約が出來ることになる。（寫眞はエムパイヤー・ビル）

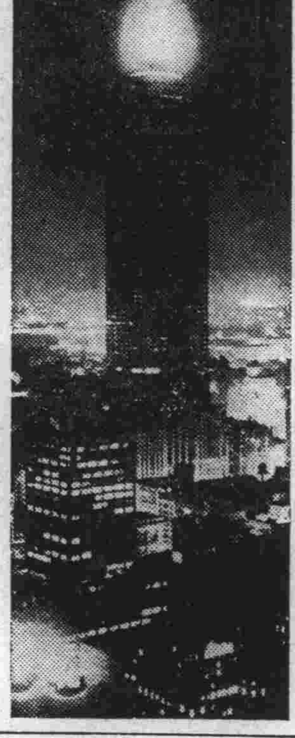

小兒の〃風邪引き〃
また多くなって來ました
御家庭でもご要心

流感がどうやら下火になったと思ったら昨今又小兒の風邪引きが多くなったやうです。數日來お天氣がめつきり春めいて感ぜられるために小さいお子を不用意に冷たい戸外へ連れ出して風邪を引かせたのもありませうが、先頃の流感がはつきり癒えないでゐたのが不注意から又盛り返していはば

流感 のつゞきと見られるのも相當あります。昨今の風邪は別に惡性といふほどのものではありませんが、乳兒の間は風邪を引いて熱が出ると必ず消化不良を惹起し、この狀態が永く續くと勢ひ榮養狀態が惡化し發育を害されますから特に注意を要します。小學校に通ふ八つ九つの子供でも感冒がすつかりなほり切らないうちに學校に出したり運動させたりしますと、折角なほりかけてゐたのに又熱を出したり、熱がつゞくうちにはいろんな病氣を併發したりしてほんの一寸した感冒から大へんな目に會ふことがあります「風邪は萬病の源」と古い諺にもあります通り、たかが感冒だとたかをくくって不養生をした爲に思はぬ重病を惹起した例は皆さんの周圍にも決して珍しくないと思ひます。小兒は特に

抵抗 が弱いのですからこの點お母樣方も餘程心して頂きたいものです。平生から感冒にかゝりやすいお子や、發熱したらいつまでも熱のつゞくお子や熱の出易いやうな體質のお子にはなほさら細心の注意が必要です。かういふ體質のお子は大抵肺門部の淋巴腺が腫れてゐるものです。この肺門腺の腫れはどんな名醫でも外からだけではなかなか診斷のつかないものですから、若しかういふ體質のお子でしたらツベルクリンの反應試驗をやるとかレントゲン寫眞を撮るとかしてその病症を確め手後れにならぬやう一刻も早く治療を受ければなりません

殆ん ど半歳に亘る冬季の不健康な生活が私共の抵抗力を極度に弱めてゐるために毎年春の木の芽立時分には特別に肺の病氣が多いから、早くこの病氣を發見してひどくならぬうちに手當することが肝腎です。その兩親や兄弟にひよろひよろに痩せて年中顔色が冴えず、再々風邪を引いたり熱が出たりするやうな方があると他の子供もよくその體質を遺傳的に受けついだり、或は氣がつかぬうちに病氣を感染したりしますから虚弱者の在る家庭では一層周到な注意を怠ってはなりません（大連醫院保險診療所津田小兒科醫師談）

〃犬〃に〃聽く〃（六）
滿洲軍用犬協會々長　高柳保太郎

犬の中の犬

◇…よくこゝまで聽いて下さった、愉快でたまらぬ、そこで近頃人間界で流行する、琵琶歌「板倉少佐と三忠犬」を、一つ吠えさして貰ひませう。

◇…忠勇義烈たぐひなき皇御國の武士に、敎へ受けては犬さへも、大和心に奮ひ立つ例を聞くぞ尊けれ。こゝに奉天獨立守備隊板倉少佐は、聞えたる軍用犬の研究家にて、かれて訓練怠らぬあまたの中に、金剛、那智、メリーと名付けし三頭は、特にすぐれし名犬なり、時しも昭和六年九月十八日の小夜中に、奉天北大營攻撃の折、板倉少佐は今夜こそ、軍用犬の働きを實地に試す時なりと、かの三頭を引連れて、勇み立ちつつ出陣す

◇…少佐は莞爾とうなづきて、さながら人に云ふ如く、心をこめて云ひけらく、いかに金剛、那智よ聞け、メリーも聞け今夜こそ、げに汝等が初陣の功名すべき時ぞかし、第一線の中隊に、重き任務の傳令を、首尾よく果し來れよと……いざ行けとこそ命すれば一聲ほえて矢の如く、闇の彼方に三頭の、姿はたちまち消えにけり

◇…最後の際に言へる樣、吾愛犬の金剛と那智は先だち戰死せり、吾は彼等の後を追ひ、こゝに戰死を遂ぐるなり、わがなき後は殘りたる犬をいとしみ育てよと、遺族の者に告げよかし……我國最初の譽ある甲號功章賜はりし三忠犬の銅像は、海風清き逗子の町延命寺にぞ建てられて、主の氏名と諸共に、勳を千古に傳ふらん（寫眞はワンワンのキャッチャー）

◇家庭講座・債券の智識◇
インチキ證券
棚ボタ式甘言で無智を釣る
カラクリ物語（上）

「大藏省發行復興貯蓄債券」といふ紙屑同樣なインチキ債券を持ち廻り無智な各家庭に「年二回抽籤で一等三千圓、二等五百圓の割增金がつく」と棚ボタ式の

甘言 で購入をすゝめて金錢を詐取した福島一味のインチキ債券事件は目下司直の手で嚴重取調べを進めてゐますが、その被害は意外に廣いらしく何れ近日中に眞相が白日の下に曝け出されませうが、從來とてもこれに類したインチキ債券事件は枚擧に遑ない有樣で今後とても絶無とは保證し得ません、かゝるインチキ債券事件の續發は被害者の無智から來るもので、一般家庭が無智なればこそ跳梁の餘地もあらうといふもの、被害者にも絶對責任なしとは斷言し得ません、徒らに甘言に釣られることのないやう各家庭での御注意が肝要です

殊に 今回の事件など債券の僞造とは異り、一般の不注意といふより全然無智から惹起された不祥事件で、被害者も餘りに呑氣過ぎます

▲第一　大藏省發行といふのがおかしいではありませんか、勸業債券といひ、復興債券といひ、割引債券といふ各種の小額債券は特殊の法律で特許を得た日本勸業銀行のみが發行してゐるもので大藏省發行のものは絶對にありません、また勸業銀行以外で發行したものは全部僞造で本物ではありません

▲第二　に額面六十圓なんて復興債券は絶對ありません、復興貯蓄債券法第二條に「債券は無記名とし額面金額は五圓又は十圓とす」とある通り、無記名式で五圓券と十圓券の二種に限られてゐます（五圓券も今迄發行された分では第五回より十回までの六回だけです）從って名義を書くこと自體が既に怪しい話です

▲第三に　寫眞で示す通り「大藏省發行復興貯蓄債券」とした下に、更に「日本勸業銀行發行割引債券」の文字が使ってあり、券面では復興債券とも割引債券ともどちらともとれるし、またどちらでもないことにもなります、勸業銀行發行のものではどちらかに明記してあります

▲第四に　證券の内容など全然出鱈目で勸業銀行の發行のものですと、發行者が時の總裁の署名捺印がありますが、今度のインチキ證券を見ますと名前は復興貯蓄現物奬勵部となってをり、印鑑も怪しげなものです

▲第五に　今度の場合に限らず、一般の勸業債券等の僞造の場合にも當箝ることですが、債券をよくすかして見ると本物ですと復興債券とか勸業債券といふスカシが入って絶對僞造出來ないやうになってゐますが僞物にはスカシが入ってゐません、その他現物を手にとってよく見ればいろ／＼

不審 な點がまだある筈ですが大體以上の諸點をよく知ってゐたならばこんなインチキにかゝらなかった筈です、今回の債券など少しでも債券に知識があれば一見して本物でないことを看破り得る筈です、或は犯人がわざ／＼こんなものをこしらへた裏にはより惡辣な底意があったのかも知れません、精巧な僞造品ですと本職の債券屋さんでも往々にして欺されることがあります、しかしこれら債券の模造は「通貨及證券模造取締法」を準用され嚴罰に附せられることになってゐるので、わざとこんな見えすいた債券をこさへたのかも知れません、何れの場合にしても債券を買はうといふときには、よく注意して調べることが必要で、外交などの言をそのまゝ信ずるとどんな損害を受けるかわかりません

外交 員といへば債券賣買業は一般の營業と異り、至ってジミな商賣で外交員を使っては儲かるものではありません、勸業銀行の傍系で最大の債券會社日本勸業證券株式會社でさへ外交は使ってゐません、ましてや、爾後の小さい債券屋においてをやです、大連や、滿洲にまで外交員を派してゐる會社なり、外交員は全部インチキと斷じても差支へありますまい從って債券を買ふ場合には外交員など相手にせず、直接信用ある債券屋に求むべきで、事情止むを得ず買ふ場合には債券屋に一應相談して買ふ程の周到さが必要です。（寫眞は問題のインチキ債券）

大連 JQAK
二月二十四日

▲午前六時卅分　ラヂオ體操第二
▲午前七時　ラヂオ體操第一、各地溫度通報
▲午前十一時　相場（錢鈔、特産、株式、各地相場、公設市場値段）
▲正午　時報
▲午後零時五分　相場（錢鈔、特産、株式、各地相場）ニュース
▲午後三時三十分　相場（錢鈔、特産、株式、各地相場）ニュース
▲午後五時三十分　獨逸語講座「テキスト」（九四）第六十課　大連語學校講師荻榮
▲午後六時　ニュース、職業紹介事項
▲午後六時三十分　子供の時間（一）コドモノシンブン（二）童話「手を切られたイヴアン」大連童話協會加藤俊一
▲午後七時十分　獨唱（一）お蝶夫人（二）夢の愛人（ワルツ）（三）子守唄（日本語）アンナ・ジュダノフ
▲午後七時三十分（東京より）哥澤（一）淡雪（二）富士や淺間（三）お月さん（唄）哥澤芝メ松（三味線）哥澤芝壽春
▲午後七時四十五分（東京より）尺八　吉田晴風
▲午後八時（東京より）琵琶新曲「大佛供養」奥野鯨人作詞、西田長祐作曲、西田長祐
▲午後八時三十分　時報（東京より）
▲午後八時三十分　ニュース、氣象通報

日本棋院秋季大手合戰譜（第十三局）
先　三段　中村勇太郎
　　初段　坂口常治郎

—【5】—

●八一　カの十八　○八二　ハの八
●八三　ハの七　○八四　ロの七
●八五　ロの八　○八六　ロの九
●八七　ハの九　○八八　レの八
●八九　ニの十　○九〇　ルの四
●九一　ワの二　○九二　カの二
●九三　ヨの二　○九四　カの一
●九五　トの二　○九六　レの七
●九七　レの四　○九八　レの三
●九九　タの五　○一〇〇　ヨの三
○七二　ツグ

所要時間累計（白四時二十七分　黒六時十七分）（制限時間各七時間）

對局者のことば
黒　八十一では八十六にケイマしておきたかったのですが、打つとすればこの方面はそのケイマではや、不十分なので（八十二）にウチコム手段でも成立しなければ滿足出來ない意味もありますから保留して八十一の大場に先鞭しました

白　八十二、八十四はともかくこれが形ですから—

白　八十六を八十七にツナギ、黒（八六）とヒカせる位では既に八十一の好點を奪はれてゐるだけに白として忍びないものがあります、しかし八十八とウチコンでこゝにフリカワリを求めるのでは實は成算のないかたちでした—

黒　八十九の打ヌキは絶對でせう

白　九十は黒九十一を誘ひ、この方から隅の決まりを先につけて行きたい意味に外なりません

白　九十六にツキアタって隅が完全に取れやうとは思ってゐなかった、それだけに劫の代償としては不十分なのです

白　百はこの手で他にどう打っても黒からこゝにノビられると困ってしまひます、黒九十三のハサミツケの効果で、うまい所で利かされて弱りました

戰の跡
◇白八十で八十一をオサヘる方がよくはなかったか、と言っておいたが、結果論として見ると、白八十八のウチコミに依る代償が十分に求められない限り黒八十一をゆるしたのは白の得策でなかったことが顧みられるのである

◇白八十二、八十四は心得べき形、次いで八十六と劫爭を挑んだ調子と言ふか勢といふか、この邊の呼吸も學ぶべきである、是非は別として、こゝに棋の生命がある

◇白八十八のウチコミに當り、前の四十八が四十九の方からキッてあって黑四十八と交換してあるのだと多少の差がこゝに現れたであらうといふことは八十八の不十分さを一層增すものでなければならない

◇白九十六以降の効果は明日の經過を待って批判する事としやう

本社特選　新棋戰（其四）
平手　先七段△宮松關三郎
　　　七段▲小泉兼吉

【圖は三三桂迄の局面】
宮松氏持駒ナシ

△四四歩　▲同　金
△四八飛　▲七三角
△四五歩　▲四三金
△四六銀　▲四二飛
△二八飛　▲六五歩
△四七金　▲六六歩
累計五十二手

土居八段講評
宮松君は自營の危險は三、四手の餘裕あるを以て敵に二四歩と突かれても、其の間に四筋より攻勢を執る心算の下に、四八飛と轉戰したのは強い好手段である、小泉君の四二飛は大した効果はないが、しかし四筋をこの儘捨て置くと敵に五五歩以下四筋より攻め込まるゝ懼れあるを以て、此の防手は已むを得ぬ

萩原七段解說
宮松氏の四八飛は、敵が四五歩なら四六歩と逆襲する含みである、小泉氏の二四歩と突いても六五歩と突かれ、四五歩、四六歩で惡いので、七三角と上り六五歩突きの逆襲を窺ったのである、宮松氏の四五歩と打って四六銀の捌きは敵の七三角の利きに對抗し、次に五五歩と突いて同歩、同銀、五四歩、四四歩の先を窺ってゐるのである、小泉氏の四二飛は、形は惡いが敵の五五歩の仕掛けに備へたのである、宮松氏の二八飛は、急ぎ過ぎである、敵より仕掛けがないから、八八玉以下七八金と堅める方が順で、この二八飛は、敵に二二飛と廻らし、次に四七金と上り三五歩の仕掛けを窺ったのであるが、六五歩と逆襲され、自陣が亂れて面白くないのである。

改造
★三月號　特價六十錢　送料三錢
東京市芝區新橋七丁目　振替東京八四〇二番　改造社

貨幣の危機　佐多忠隆
◇わが批判者の批判　大森義太郎
椿のマドンナ　デコブラ
日本海戰 夜戰（後篇）　々々　プリボイ
◇齋藤內閣の運命（卷頭言）
赤色女人群像　田村五郎
漫談 トバク　濱野修
文藝時評　林芙美子
小說　紋章　橫光利一
戲曲　皇帝ナポレオン　吉田絃二郎
小說　村の次男　和田傳
戲曲　朝日屋絹物店　岩田豐雄
火・王道・監獄　魯迅
◇ウエルズ「來るべき世界の展望」　茂木惣兵衛
ユーモア藝術論　長谷川如是閑
私刑物語（慘虐極りない米國黑人リンチ事件の數々）　谷讓次
大姫　近松秋江
燃料國策論　松方幸次郎
巴里の騷擾　木下半治
議會見物記　高田保
如何なる文藝院ぞ　德田秋聲
◇フランスのカテドラル……高田博厚
◇財界うらおもて…R.C.B
◇地下に潜った番町會……野田豐
◇藝術的演劇へ……大谷竹次郎
政黨大同團結と政局の展望　八面鋒
日本の女（繪と文）藤田嗣治
世界に於ける日本の立場　芳澤謙吉
家と生活　川端龍子
出獄 ～感想～　中岡良一
◇弗切下後の金本位制　山崎靖純
◇ジャーナリズムの反動性と進歩性　清澤洌
林と眞崎　佐々弘雄
◇ナチス裁判の僞善　荒畑寒村
◇フランスのバイヨンヌ事件其他（世界情報）
政黨政治論　馬場恒吾
世界資本主義の新轉向・髙橋龜吉

バスの波に呑まれ 洋車夫クン奇聲

窮した揚句不潔な洋車横行 奉天署で車體檢査

【奉天】[illegible]等はこの不潔な洋車に乘せて高い値段を強要したり不當賃金を貪つてゐるものが漸次増加しつゝあるので奉天署では近く車體檢査を行ひ不良のものは片つ端から驅逐することゝなつた、尚ほ現在所屬地の南北線を繋ぐ黄バスは近く第一二線とも運轉を開始することゝなつてゐるのでその曉には更に打撃を受けるであらうといはれてゐる

鞍山の陸軍記念日行事

【鞍山】陸軍記念日の祝賀催しは守備隊、地方事務所、在郷軍人分會の合同主催にて盛大に擧行する豫定で既に春見〇隊長を委員長として各係役員の顔振れも決定したが、二十八日午後一時半より地方事務所に於て係長會議を開催の具體的協議を遂ぐるさ

自動車衝突

【奉天】二十二日午後四時ごろ濱速通下野農園前において奉天青葉町四番地ライオンタクシー第百八十號自動車の運轉手伊藤正雄(二三)の車が驛に向つて進行中同じく獨立守備隊第二大隊神島守(二八)他一名の乘れるサイドカーが驛に向つて進行し來り自動車を追越して左に折れんとする際自動車に追突され神島は自動車の下敷となりサイドカーは餘力にて西進し郵便局前より正隆銀行前に至つて燒まんぢうの屋臺店に衝突して停止した、負傷者神島及び滿人子供一名は直に憲兵の手によつて衛戍病院に收容手當し關係者に就いては目下憲兵隊で取調中である

街の繁榮のため悲壯な身賣り

愈よ鞍山實業協會堂の公入札 臨時總會で正式決定

[illegible]致運動が此處で行はれたかと思へば鞍山市場會社、競馬倶樂部の開設等擧げ來れば外觀こそバラック建の貧弱なるものながらその功績たるや偉大なるものがある、蓋しこれも初代以來の會長並に藤沼書記長以下會員諸氏の協心努力の賜といふべくかくて功成り名遂げた實業協會堂の身賣は寧ろ朗かである

[illegible]棟を利用してゐる狀態であるが更に大にしては今日の新興を招くに至つた昭和製鋼所の鞍山誘[illegible]ら公入札についても自然建物は協會指定期日迄には取崩されねばなら[illegible]

日滿商工協會

雄々しく全滿にトップを切り 近く吉林に誕生せん

【吉林】豫て日滿當局で研究を續けられてゐた日滿商工界を打つて一丸となす日滿商工協會の設立計畫は最近に至つて俄然具體化したもの、如く日本側商工會滿人側工務總會總商會一致して實業廳の後援の下に二十四日午後二時から吉林倶樂部で日滿側七八十名集合し日滿商工協會設立の具體案を檢討する事となり目下頻に諸準備を進めて居る、右日滿商工協會の設立は全滿のトップであつて吉林省城の經濟發展又は經濟統制上に多大の貢獻をなするものと大いに期待されてゐる

感激の全市民が街頭奉祝行進

中等校、小學校から記念品獻納 奉天擧げての行事

【奉天】來るべき三月一日の光輝ある御大典に際し全滿擧つて各種奉祝の催しが行はれるが奉天においける日本側でも當日盛大な旗行列を行ひ中央廣場で觀市長は大日本帝國の、又衆野地方事務所長は滿洲國の萬歳を三唱し盛大裡に解散することゝなつてゐるがその行列の順序は左の通りである

三月一日午後一時忠靈塔前萩町に集合、千代田通を西進、青葉町に入り平安廣場に出て奉天驛前に向ひ更に千代田通より春日町濱速通を經て奉天神社に參拜中央廣場に至る、參加者は各五年生以上の小學生、中學校、女學校、商業學校生徒、醫大學生等なほ一面永久に慶祝記念せんがため各方面から當日賀狀記念品獻上の議が進められてゐるが、全滿日本側中等學校職員生徒一同もこれを獻上することに先に大連で開催された中等學校長會議で決定し長尾大連商業學校長の手で纏め準備をなし三月一日赴京獻上することゝなつてゐる、なほ全滿小學校側でも之を獻上すべく關係者で寄々協議中である

更に協和會、奉天地方事務所では省內市民にもこの盛典を徹底せしめ滿洲帝國の認識を深めさせる方策として式後國都の拜觀を計畫中で

御眞影謹寫の御用命

【奉天】新京における御大典に際し新皇帝御眞影謹寫の御用命を拜した市內濱速通山本寫眞館主山本晴雄氏は旣に赴京してゐるが同氏は奉天寫眞界草分けの人の一人としてその技術は何人も知る優秀な持主である

日滿合同の奉祝大會を擧行

【撫順】滿洲國帝制實施の日、撫順ではこの大典を慶祝して日滿合同の奉祝大會を擧行することとなつた、三月一日より三日まで各

[illegible]

復縣の行事

【瓦房店】三千萬民衆の待望幾歷史を經る光輝ある御即位式は日一日と近づき御大典氣分が漲り津々浦々まで奉祝氣分が横溢してゐる復縣公署では設備催しものに忙殺され着々進めつゝあつたが二十一日午後一時より地方事務所會議室に日滿各代表機關集合慶祝行事につき打合せたが當日縣內各戶に日滿國旗を揭げ縣公署門前に大アーチ奉祝門を建て日滿國旗を交叉し夜はイルミネーションで晝にも優る照明を點じ街頭の裝飾奉祝提灯を揭げ目貫の道路を晝は旗行列夜は提灯行列で火の海と化し高脚踊、帆船踊、假裝行列等で大々的に奉祝何縣內主要地たる復州城內松樹萬家嶺、復東鎮其他各村に於ても盛大に行ふ筈であるが御大典慶祝大會順序左の如し

一、日時 三月一日午前九時半
一、式場 復縣公署
一、國旗揭揚式 國歌合唱午前九時半
一、萬歲唱和 午前十時
一、式典午前十時十分
一、記念撮影
一、旗行列 午前十一時より正午
一、皇帝陛下萬歲 唱和(正午サイレン合圖)
一、慶祝記念宴會 零時半市民俱樂部復間
一、提灯行列 午後六時縣公署集合一時半の豫定
御大典地方賜餐
一、日時 三月二日正午
一、賜餐地點 市民俱樂部

戶をはじめ電車、自動車等に日滿兩國旗を揭揚し、夜間は祝燈を揭げまた各町に滿洲日報社その他各機關の奉祝塔が建てられる三月一日の御即位式當日は午後十二時三十分より撫順神社に於て奉告祭を施行し、特に縣公所では午前十時より慶祝式典を擧行、趙縣長はじめ民間各代表の祝辭があり、正午溥儀皇帝の萬歲を三唱する、ついで午後四時三十分より東七條小學校に日滿合同祝賀會を開催、祝宴が張られるまた空には煙花が打上げられ街には旗行列が午後一時撫順神社に集合蜿蜒長蛇に行進し南臺、北臺町から市中を通過、大官屯に至り、ここで滿洲國側と合體しさらに引返し市中を一巡して撫順驛前で散會する、なほ縣公署では當日第一菜場に於て一般市民に慶祝饅頭を配給するがこの日こそ天地なあげこの奉祝氣分に日滿人渾然として歡喜の坩堝にとけこむであらう

營口の行事

夜間
一、龍燈、高脚、帆船
三月一日
一、縣內各戶國旗揭揚
二、式次
三、國旗揭揚式
四、旗行列
五、記念宴會
六、縣公署高イルミネーション
七、大アーチ
八、街頭裝飾 龍燈、高脚帆船、提灯行列、煙花

【營口】三月一日の駐營各機關官廳の慶祝行事は營口縣公署其筋の命に依つて取纏め夫々準備を進めて來た、三月一日の式場は縣公署前廣場を充てこれに列する日滿要人約千名に近く、午前十時より打揚ぐる煙花を合圖に鄭式の順序で式次第は中央委員部より通達の旨に據りこれを行ひ、次いで大饗宴に入る筈である

當の催物は既報の外に三江會館に於て餘興として東亞日報主催縣公署後援の歌舞女の合唱舞踊を無料開放一般に看覽せしめ又各有志催しの高脚踊數十組各個別に市內を練行記念事業として貧民救濟と極貧者に金員を給與しなほ植林計畫道路修繕と夫々起案を保持し或る時機に實行することゝせり而して會當日には各機關より委員を選出し特備

拓く三角地帶に大量鮮農移住

東亞勸業公司で精密な測量 密輸防止にも好都合

【安東】三角地帶はその地位と風土から絶好の內地農民の移住地と云はれてゐるが內地移民は拓務省の移民補助金等の關係上近き將來に多數の移民を植ゑつけることは期待されず

結局 鮮人移民を送るよりほかはあるまいと觀られてゐるが三角地帶の水田適地として最も有望なのは大孤山で東亞勸業公司ではすでに第二回目の精密な測量を開始し今年中でも水田開拓鮮農移植を開始する模樣である

大孤山を中心とし大洋河岸に至る一圓の地域は大孤山の西北に連る山脈を除いては一面の平地で現在滿人が耕作してゐる畑地を除いても水田化し得る土地は一萬町歩の廣大なもので、そのうち勸業公司が所有してゐる土地も少くない、地質もよく灌漑水も

豐富 で一町歩當り百五十圓として全部で百五十萬も投ずれば一萬町歩の美田が出來上る譯で勸業公司では可及的速かに墾拓に着手する方針である、鮮農一戶當り五町歩としてこゝだけで優に二千戶の鮮農を收容出來る見込みであつて安東領事館の意向としてはなるべく安東附近で密輸などに從事してゐる鮮人を送り密輸防止とそれに因る失業を救濟しやうといふ一石二鳥の結果を期待してゐる

若し 移民開始が明年以後になれば事變以來難を避けて朝鮮內に引上げた農民を送ることになるかも知れない

大孤山以外にも莊河縣の一部、鳳城縣の大堡や寬甸、輯安、臨江各縣に水田や畑地の可耕地があるが最も條件のよいのは長白縣である安東領事館の安達朝鮮總督府派遣員の說に依れば長白は第一に人口稀薄で全縣人口は僅か三萬八千そ[illegible]ある

都市計畫と相俟ち省城內に公設市場

奉天都計第一期着手

【奉天】奉天省城の人口は日々增加し、現在では四十萬近くとなつてゐる、舊軍閥時代の封建都市も建國と共に一躍文化都市となり近代都市としての發展過程を辿りつゝあるを以て奉天市政公署では本年度より都市行政の刷新改革をなし都市計畫の第一期工事に着手する事となつた、市教育機關の完備衞生施設、社會事業に各種の施設をなすべく目下準備中である、これに伴ひ未だ省城には完備せる公設市場がないので豫て之が設置計畫を樹て、研究中であつたが愈々本年度豫算中にこれが建設費を計上し四月末より大東關と小東關を繋ぐ中央卸賣市場を建設する事に決定した、右の豫算は十萬元にて三ケ年計畫の豫定であるが實現の曉は一般市民は多大の利便を得る事とならう

公主嶺行事

係、文書係、會計係、設備係、招待係、餘興係、總務係と係長を設き萬遺漏なきを期してゐる

【公主嶺】全滿洲に擧行の奉祝皇帝即位の大典と帝政實施宣言に伴ふ祝賀は各地共既に奉祝臨時裝飾燈の施設等ありて公主嶺大同電氣會社支店においても一層その準備を盛んならしめ同慶同祝の意を表するため該施設者に對し奉仕の誠意のもとに特典を以て工事費は規程の二割引、點燈料金は規程の五割にて奉祝裝飾燈その他の取扱ひをなすと

協和會營口代表

【營口】協和會營口分會發會式は二十五日商業實習所にて擧行の事は既報の通りなるが會成立の直面に溥儀執政の登極大典を行はるゝにつき協和會營口分會より代表を新京に送りこの大盛儀に參列せしむべく協議の結果現教育局長金恵云氏を推薦し氏を協和會營口分會代表として赴京を依賴することに決定した

日滿交驩飛行

【奉天】東京國粹飛行聯盟會では日滿交驩飛行を計畫し目下準備中であるが使用飛行機はサルムソン二號機で古閑、佐々木兩飛行士操

[illegible]

電報電話特別扱ひ

【四平街】當地電報電話局は三月一日擧行さるゝ大典祝賀電報發信者の利便を圖るため左記に依り特別取扱をなす由

一、期間 來る廿四日より末日迄

縱の下に祝詞を搭載し在滿將士慰問を兼ねて來る二十六日新義州到着同日奉天着三月一日新京に到着し四日同地發歸路につく豫定である

高橋藏相の縱横談

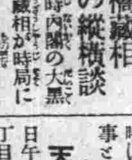

非常時內閣の大黒柱老藏相が時局に就て腹を割つて話された物語(『現代』三月號掲載)實に面白い。

二、料金 通常電報料の二分の一
三、在京滿洲國要人個人宛電報も同樣取扱ふこと
四、祝賀電報は二月末までに新京中央電報局に電送し翌朝即ち三月一日に謹配す
五、御大典當日までの着信祝賀電報には記念日附印を押捺し特製の封皮に收めて謹達す
六、有期間以外即ち三月一日より三日に至る三日間は新京中央電報局及同局臨時分室取扱一般電報にも記念日附印を使用する

天井墜落

【四平街】二十日午後二時二十分頃市內仁壽街二丁目六番地土木請負業鈴木俊夫氏居住の支那家屋の天井が突然異樣の音響と共に墜落して病臥中の妻女を掩殺せんとしたが幸ひに附近の人々が此の音響を聞きつけて馳せ集まり漸く救ひ出したるも妻女は病み疲れた心身に極度の恐怖に襲はれて失神して氣息も奄々たる有樣なるより直に附近の竹本醫院に擔ぎ込み手當を加へた結果幸ひに蘇生せるがこの騷動に本署より手島警部補、木村保安主任現場に出張取調べた結果天井の梁が腐朽してゐたため斯くの始末と判明せるが當地方には、この種の家屋最も多きより斯うした家屋內に居住する邦人は極度の恐怖心に囚はれて

吉林の冬五題(四)
＝東萊門の古廟＝
小室孝雄畫

本年に入つて五百八名

姿なき魔・天然痘患者

【旅順】昨秋から全滿に猖獗を極めた天然痘は關東廳、滿洲國、滿鐵等衞生關係當局の必死の防疫の結果此の程漸く下火となり係官も愁眉をひらいた、本流行期に種痘を受けたものは五十餘萬人に及び本月中旬を以つて一先づ種痘施行を終結した、なほ大連民政署管內昭和八年中の痘瘡患者の發生を見るに大約次の如くである

		發生數	死亡者
未種痘	日	五	三
	支	五八	四五
一歳―五歳	日	〇	〇
	支	〇	〇
六歳―十歳	日	一	〇
	支	二	一
十一歳―十五歳	日	〇	〇
	支	五	四
十六歳―二十歳	日	四	一
	支	三	一
二十一歳―三十歳	日	二三	二
	支	九	二
三十一歳―四十歳	日	二一	三
	支	三	二
四十一歳―五十歳	日	九	一
	支	〇	〇
五十一歳―	日	三	一
	支	〇	〇
合計	日	六七	一〇
	支	八〇	五五
	計	一四七	六五

右統計によれば最も多いのは未種痘者であるは當然であるが、次いで二十一歳―四十歳までに多くの患者を發生してゐるが右は第二期種痘終了後久しく種痘を受けぬまゝに過ごし免疫性を失つてゐることを感ぜずに居ることに原因するものと見られ、成人後も時折り種痘を受くる必要を如實に物語つてゐる、因に本年一月以降二月十七日までの痘瘡患者發生數は次の如くである

	日本人	支那人	計
州內	一六二	九一	二五三
州外	二二六	二九	二五五
合計	三八八	一二〇	五〇八

營口水道會社斷水

【營口】營口水道會社では配水塔の機器の一部を修繕を行ふにつき二月二十四日から三月一日まで六日間毎日午後十時から十二時までの二時間營口市斷水を爲すと

畑地 となる土地を拂ると次に採木公司が既に伐採してのうち現住鮮人は二萬二千に達し間島と同じく滿人より鮮人が多いところに得られる、一方對岸惠山鎭南北道では火田の取締を嚴重にやつてゐるので、これ等の火田民は勢ひ長白に入らざるを得ない殊に明年成北の吉州から惠山鎭に至る鐵道が開通すれば長白から撫松縣に掛けて夥しい鮮人が移住するであらうといふことである

集金を拐帶

【奉天】京都府愛宕郡生れ京城太平町三丁目食糧品店藤本一夫方で店員として働いてゐた谷岡繁雄(二[illegible])は同地の某カフエーの女給と戀仲となり逢瀨を樂しんでゐたが彼は集金六百三十圓を横領し滿洲方面に驅落をなすべく決めこんだ處が、いざ京城を出發する段になつて戀人にそむかれたのでそのまゝ奉天に來り數日前、市內春日町五番地金子靴店に何喰はぬ顔をして店員として雇はれてゐたのを探手配により二十二日朝奉天署の手によつて逮捕された、何彼は谷村鐵一と僞名して青葉町某旅館に投宿宿料不拂のまゝ立去つてゐたものである

國線の匪賊被害一月は皆無

各線の一月事故數

【奉天】鐵路總局では各種の業務整理を實行し從來その正確な數字を得なかつた鐵道事故も總局において整理することになつてゐるが一日中の事故は脱線一九件を筆頭に衝突車輛故障死傷等合計七〇件に達してゐる、この中匪賊事故は全く跡を斷つたことは注目すべく王道滿洲の實現も鐵道において既に成果をあげつゝあるものと言へる各線別に事故一月統計は次の如くである

奉山一二件、四洮六件、洮昂二件、齊克一件、呼海一七件、京圖一〇件、吉海二件、瀋海一九件、合計七〇件

これ等は鐵道諸設備の腐朽及不備と從業員の不馴れその他の理由によるものであるが解氷期よりは鐵道の大改修も行はれる筈で一方從業員の訓練にも鋭意努力滿洲鐵路の無事故を目標に突進する筈である

ドイツ遊學 堀內分院長

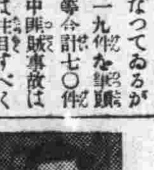

【金州】大連病院金州分院長醫學博士堀內正重氏は今回二ケ年の豫定でドイツで內科に關する學術研究のため遊學する事となり、來る三月早々に出發する事になつた(寫眞は堀內博士)

治安維持會

【錦州】熱河省治安維持會は二十一、二十二日の兩日西第〇〇團駐屯最後の會議を開催、關東軍司令部より岡村副參謀長、鈴木中佐以下幕僚を從へ杉原第〇〇團からは濱本參謀長出席した

鞍山聯合會各部長決定

【鞍山】滿鐵社員會鞍山聯合分會では二十一日午後四時半から改選後の初評議員會を開催、役員推薦の結果和地方事務所長を會長にその他左の通り顔觸れ決定、今後の結束、會員の福利增進に努力することを申合せた

▲庶務部長德島一郎▲會計同宮本傳吉▲宣傳同鹽谷孝次郎▲事業同志崎九五郎▲相談同木村彌雄造▲消費同岩田又兵衛▲修養同吉信友造▲運動同松島茂▲婦人同小野久七▲通報同鹽谷孝次郎

興城に電報局

【錦州】奉山線興城は縣公署所在地であるに拘はらず從來電報の取扱ひがなかつたゝめ何彼につけ頗る不便であつたが三月一日より電報局を開設し一般に電報事務を取扱ふ事になつた

衞生試驗所

【旅順】新年度早々開設される關東廳衞生試驗所はその掌理すべき事務は頗る多方面多樣であり大衆の衞生のために極めて貢獻するところ多いものであるが經費その他の關係で差し當り來る四月から旅順療病院內に技手二名技術員三名の專任所員を任命し開所することゝなつてゐる

旅順高女の受驗生出發

【營口】營口小學校の本年卒業の尋常六年生男女兒童中上級學校に入るべき內女子十名は旅順高等女學校の二十三、四兩日に亘る入學試驗を受くべく小井澤訓導附添ひ二十二日午前九時三十分發列車で旅順に向け出發した

附屬地の土地貸下

【奉天】奉天地方事務所の附屬地土地貸下げに對する借入申込みは初日以來殺到し十九日には八百二十二口の多數に達してゐるが、右の情勢に鑑み地方事務所では二十八日の締切を變更して二十三日に繰上げることゝなつた

滿日案內
◎三行一回 金九拾錢
◎被雇傭 金六拾錢
◎五行一回 金一圓五拾錢
◎十行一回 金參圓
◎十五行一回 金四圓五拾錢
◎二十行一回 金六圓
◎姓名在社は一回 金三拾錢增
廣告部電話は 三六八九五 四四九一 番です

被雇傭
求職 和洋建具、保證人有 年廿三 姓名在社

雇入
求人 日本人器物洗、本人來談 監部通 いろは本店 電七七九六
招聘 五十歳位滿洲にて交際廣く教育に有理解人士履歷送れ 乞面談日通知 磐城ホテル內 橋口
求む 日本語教師、書間常方にて授業英會話出來る方 電八九二四 以志固
滿鐵 株及電話株の端數株賣買 鞍山北一條町二電五四九 松尾商店
內地 雜株に妙味深し買ふて必ず儲かる株 鞍山北一條町二電五四九 松尾商店
有給 外務社員採用二十五歳以上努力家履歷書持參來談 大山通五八 日本生命
募集 教授親切丁寧學費安價免許證下附ある迄絕對責任 隨時入學大連星ケ浦自動車學院
外交 販賣員二名入用、確實なる保證人二名を要す 大山通德海屋 電四三四二
徒弟 十五六歳位迄て數名入用保證人を要す 若狹町一九五 木村活版所
看板 北滿行技術者急募廿歳より廿五歳迄履歷書持參來談あれ 大連文化臺四九 信田正義
女店員 入用初給二〇より三〇歳迄の方面談 店衣食住與品位ある二十 磐城町 宮花月喫茶店
女子 ネクタイ外交員(固給二〇)他に步合多數廿五日面談 連鎖街 心齋橋通 丸紅
少女 入用、十八歳給料其他來談、信濃町市場前 電六二二〇 湖舟
女給 募集(天津行)收入多大、特別待遇、岩代町寶館前 サロン大連 電五五二一
女給 さん數名入用山縣通第二市場橫電二一四〇九 滿洲土木建築協會食堂
女給 數名募集 連鎖街 ミスダイレン 電話六〇二九番
女中 數名至急入用、本人來談 能登町八三 翠昭 電二二八三〇
女中 入用、年齡不問本人來談 晴明臺四九 手塚
女中 至急入用、本人來談 山縣通り二〇八番地 不破洋行

教授
英語 會話實用英語個人又團體教授後五時面談詳細申込 千歲町天主堂內 中川
教授 ヴアイオリン、マンドリン親切叮嚀、初音町六八 廻神狹野子
邦文 タイピスト養成 午前・午後・夜間 日本タイプライタ會社 山縣通
邦文 タイピスト短期養成 大連市大山通 小林又七支店
タイ ピスト英文邦文速記短期養成英邦文速記英語印書 近江町映樂館橫 電四三〇八 英學會

貸家
貸倉 庫各種 土佐町三 申入所 電二一八八五
貸間 八、六疊、床付兩間日當良 電七五五〇
貸間 賄付二階六疊日當良し 龍田町一五 本田 電話三九四九

讓店
飲食 店讓渡 目抜場所特殊料理傳授 電話四ッ番附家事部合上格安至急相談致度 姓名在社
讓店 の御用命は近江町十一映樂館左側上る中丁左側電二二六七二番 讓店案內社

旅館
一圓 トマリ、ベツトの設備あり、大魅力は名古屋旅館 大連市吉野町六 電六三一一番
圓半 食付冬のお泊りはドウゾ大滿館の溫い御部屋へ 大黑町一〇六 大滿館 電二一〇五二
簡易 御宿泊所、大連市監部通六番地數島廣場電車停留場西へ四軒目・末廣館

賣買
讓度 自動車フオード、ロードスター、中古優秀新新機械最好調 電八九二四 以志固

賣地 聖德街二丁目官有地下地西南向側公園角二百二十三坪格安讓る 電二二三〇〇番 增山
賣地 初音町電車道南側私有地接續二筆百三十六、百三十三坪格安讓る 電二二三〇〇番
武道 具一式製作卸小賣販賣並修繕 大連市淡路町十一 田邊商店 電話三七四五番
商品 券三越五分引買入 各店商品券高價買入 西通三五 電車通西階建大連案內社
古本 高價買入御報參上 市內但馬町二〇 文光堂
債券 勸業債券公債賣買並金融債券新聞參錢株式現物店 西通三五 電話六六六三 大連案內社
和傘 各種提灯材料卸問屋 大連市岩代町五番地 電話七七一四 ボーチヨー堂
ミシ ン高價買ます 常盤橋河島ミシン電話六六八四
算盤 と帳簿 拓茂洋行紙店 電五四三九番
包紙 と紙各種 拓茂洋行紙店 電五四三九番
白帆 ・天帆高級御化粧紙は此の印に限ります
塵紙 各種卸商 大連市伊勢町五三 拓茂洋行紙店
ミシ ン賣金屬ダイヤ買入及擔保融通 女子商業前 天神町二八 太洋社 電二二三六一
刀劍 研白鞘鑑定賣買自家製鞘打粉有り 大連市磐城町五八 南海堂研磨所

貸衣裳
貸衣 裳 日陰町 三浦屋 電話二二六四五番
貸衣 裳婚禮用葬儀用 日陰町 さかひや 電五四三七番

不用品賣買
不用 品賣買入 イワキ町五一 川崎商店 電話七九五六番
不用 品親切本位買受 常盤町渡邊商天 電話六八四一番
古着 其他御不用品は他店より特別高價買受ます 日陰町ヱビス屋 電話二二五九五
古着 古道具高價買入 御一報參上 日陰町 たじまや 電六六〇一番

電話と金融
直ぐ 極秘親切低利にてお貸しします、伊勢町一〇九 曇水ホテル前 佐藤 電八五九六番
金融 月掛信用擔保總て金の事なら低利迅速借主本位の 連鎖街榮樂園ビル 滿蒙經濟研究所
保險 簡易スグ立替前借先効可 商品持込擔保融通 天神町二八 太洋社 電二二三六一
不動 產金融 花園町四八 佐藤 電話取次六六八〇二
電話 賣買並に金融月賦販賣名義變更せずにも貸出 西通三五 電話六六六三 大連案內社
電話 賣買金融名義變更せずとも貸出し 正直洋行 電五五五七、八七六五
電話 の賣買は弊商會が御利用願ひます(電二八九〇番) 西通九三 電話商會
恩給 利安く最も長く立替 大連市飛彈町三 東電橫前 永島
金融 信用貸勤人の方極秘低利大口小口恩給小切手沙河口中町四九 松光社 電話〇一一六四番

印刷と寫眞
寫眞 大連寫眞館電話撮影男女支那服の準備有 日本橋際 電話三五八四番
賀印 の御用は 吉野町 一蔦堂 電七八五九番
印書 邦文タイプライター印書應需 大連市大山通 小林又七支店
印書 邦文タイプライターの印書いたします 山縣通 日本タイプライタ會社

食料品
牛乳 バター、クリーム 大正牧場 電七七七二
牛乳 バター、クリーム 大連牛乳株式會社 電四五三七番
牛乳 バター、クリーム アイスクリーム 滿洲牧場 電話六一三四番

名藥
ギン ザマンチユウ 連鎖街楽座通り 日滿洋行 電二二二一三
水蛭 有ります 大連朝日廣場橫 谷藥局 電七八六二
林病 藥・大學ミッテルの出現 不思議に良く効く御試しあれ 大連沙河口大正通八五 三共商會
胃病 には伊勢町藥局の……第二胃の藥な 電話六八二四番 地方警局直送

醫院
鶴見 齒科醫院 西公園町六九 電話八二〇三番

人事
支部長 誰れも出來地方にて大歡迎月收多大本確かあり高尙で簡易有望業務ハガキで申込次第會則送る 東京市中目黒十四國民教育奬勵會

醫院
性病 皮膚 坂本醫院 佐渡町二〇西廣場幼稚園裏 電話四三二五番

家政婦
看護婦 附添婦 派遣(寄宿完備) 派遣多忙會員至急募集 大連西部看護婦會主 產婆 上崎ミシ 大連市下藤町十五番地(衞所隣) 電話〇二六二三番

名藥
小松家の「まむし」 天賦の强壯劑、無比の精力藥也 病弱な人におすゝめ致します まむし酒 まむし蒸燒 大連市信濃町 小松家本店(帝國館前)

醫療士福原正義先生創製 强力治淋新藥 トリコノピン Torigonopin 得利格諾賓 藥價(三十球)一圓五十錢(六十球)三圓 發賣元 大連市信濃町四四 日本橋藥局 電話八三六二番 振替大連四四九七

賣買
地金銀白金 專門賣買 大連市山縣通五五 合名會社 三清洋行 電二二六五〇

ミラータイヤー 特價宣傳 (御電話次第店員參上)

家畜
讓犬 純セパート仔犬牡牝成犬優秀背黑ウルフ安價分讓 西公園町中央公園停近一四三丘堂
犬 大連家畜醫院 若狹町東本願寺前
犬 ヂステムパー狂犬病豫防注射施行入院預り其他家畜類診療 大連愛犬診療所 若狹町郵便所橫 呼電五六八九
犬 石井家畜醫院 近江町電車前 電二一〇四七番

雜件

書畫の技術最低の値段 晝夜撮影 寫眞は濱速町シイキ寫眞館へ 電三二二二

黑板 鈴木式・福岡式 アイデアルボールド 運動用具・學校 幼稚園用品一草他 大連明治町七 電二二六五九 協昭洋行

御家庭向きの…… 金州澤庵 漬物問屋 岩崎新京支店 新京朝日通七十一 電話三四九四番

奉天の兵士ホーム 經營難に直面
軍隊の平時復歸で閉鎖論も起り
檜本榮子さんの苦惱

【奉天】昭和七年八月開設以來兵士の母橋本榮子女史の絶えざる努力により日一日と鞏固にされて行く兵士ホームも最近では月約五千の入場者がありその事業も益々重要を加へて來たが二月一日より軍隊が平時に復すると同時に今後の事業に關し二十二日奉天婦人聯合會で幹事會を開催協議した結果今後益々發展さすべきであるといふもの、又この事業は一時中止すべきであるとの論もあり確定せずして散會した右につき兵士ホーム橋本兵隊婆さんは語る

御承知の通り兵士ホームは最初婦人會で内輪にやる心算でしたが種々の事情から現在では在滿將兵のため第一線に立つて仕事をしてゐます、しかしこの經營につきましてはあり餘る財源があるのではなし只今迄は兵站部の御好意に依り宿泊兵を與へて頂きやつと毎日遊びにお出でになる兵隊さん達にお汁粉を接待してゐる樣な次第です、これが平時に復し兵站部の方からの宿泊兵が無くなればどうしても解散せねばならないかもしれません、しかし兵士ホームの使命はそんなものではなく、平時に復したからとて尚一層の任務があると思ひます、その爲めに私も今夜の汽車で新京に向ひ軍部の御意見を伺ひ次第によつては駐滿部隊の原隊である北海道の方まで行つてこのホームの事業をお話ししたいと思つてゐます、さすれば私達の仕事を諒解して御援助下さる方もあるでせう、そしてもつと〳〵強くこのホームの使命に生きたいと思ひますこれが爲めには今少し奉天の人々が在滿將兵の苦勞を察し私達の事業を知つて頂き度いのです

猶兵士ホームは現在、遊びに來る兵隊さんにお汁粉を接待し、又ピンポン、蓄音器等で、たまの日曜を樂しく送らせ、又、除隊したが就職が決定せぬ在滿軍人を宿泊せしめてゐるが現在の建物は狹隘で廣いホールもなく團體で來られた場合には思ふ存分の慰安も出來ないといふ有樣であり、又資金關係の點もあるが今少しく設備を完備し日曜日毎に何かの演藝でもなし將兵の慰安をはかるのが至當であらうと云はれてゐる、勿論平時に復するが、この兵士ホームと云ふものは事變が生んだ記念であり、又遠く故國を離れた將兵のために唯一の慰安所として殘すべきものではなからうか、この意味から兵士ホームを救へとの聲が漸く起りつゝある

"私は幸福過ぎる"
二少女交番を訪ねて
貧民のために義金

【奉天】二十一日午後四時頃市内千代田通り派出所前を意味ありげに三十分間も行つたり來たりする二少女があるのを同派出所の榛葉巡査が認めその理由を質すとこの少女は琴平町六番地立川滿里子さんと葵町二番地渡野芳次郎氏方大竹ひさ子さんで共に千代田小學校の五年生であるが

私達は何不自由なくこの嚴寒の中を幸福に暮してゐますが新聞によるとこの寒空に着るべき着物もなく一日一杯の食事すら出來ない人々が澤山あるといふ事を聞き今更ながら私達の餘り幸福すぎる事を知り申譯がなく全く濟まないと思ひます、日々父母から貰つた小遣錢を貯めた二人のお金一圓五十錢はほんの僅かですがかうした哀れな人々に差上げて下さい

と願つたので同巡査も感心し早速奉天警察貧困者救濟資金に送つた

旅中卒業式
二十二日擧行

【旅順】旅順中學校第二十二回卒業證書授與式は二十二日午前十時から本校講堂に於て擧行、田邊長官代理を始め伴民政署長、米岡市長、原海軍病院長、永山前市長、津田元德、平田女學校長其他各學校長、父兄多數參列、豫定の如く擧式卒業生總代として渡邊俊雄君に證書を授與せられ優等生總代として山口直文君に授與、次で學校長の誨告、田邊長官代理の告辭、伴署長、米岡市長の祝辭あり在校生總代として四年生富田熈君祝辭を朗讀、卒業生總代として渡邊俊雄君答辭を述べ目出度式を閉ぢた

今回の卒業生は六十三名にてその他第四學年修了高級學校入學者は松山高校、旅順工大、明大豫科、滿洲醫大、富山高校へ各一名宛五名を算し又優等生は四名、精勤賞状授與された者二名であり中には劍道初段者二名、柔道初段者五名、支那語四級合格者五名あつた、而して卒業後の志望を見ると官公立豫科へ一名、私立大學豫科へ三名、同專門部へ一名、高等學校へ四名、高商へ七名、南滿工專へ二名、旅順工大豫科へ十三名、滿洲醫大豫科へ二名、電々養成所へ二名、高等工業へ一名、高等農林へ二名、北京同學會へ二名、ハルビン學院、青山學院へ各一名、外語へ二名、滿鐵講習所へ二名にて實業へ從事する者十六名である

奉天舊給水塔を 一歡樂場に修築
滿鐵に使用許可願ひ

【奉天】萩町滿鐵社員俱樂部前に聳え立つ舊給水塔は現在未使用であるが滿鐵としては之を取こはすには相當の費用がかかるのでその儘放置してあるので、之を聞いた某邦人は之に修築を加へ歡樂塔とも云ふべきものを建設、各階に浴場、飲食部、ホール等上下するにはエレベーターを利用すると云ふ案を樹て滿鐵にその使用許可を願ひ出た、その計畫案に不備の點あり保留されてゐるが實現の曉にはあの給水塔が奉天人民にとつて懷しいものであるだけに名物として相當親まれるであらう

衛生施設の完備 焦眉の急務
奉天市民烽火を揚ぐ

【奉天】當地における衞生機關は消防隊の附帶事業であり消防隊長指揮の下に若干の消防夫を置き事務を執掌しつゝある現狀でこれでは消防隊とその性質を全く異にする衞生機關の機能を發揮することは不可能であるのみならず滿洲事變以來急激な發展をなし交通機關も四通發達し人々の來往旺んとなると共に傳染病の傳染も甚だしく現狀のまゝで行けば奉天も傳染病の巢窟となり國際都市を誇る奉天として實に危險で寒心すべきものあり奉天地方委員會に於ては曩に開催の懇談會に於て是が非でも奉天衞生機關は消防隊から分離して獨立すべき事を決議したが一方滿蒙通二十七番地松尾潔七氏を組合長とする樂業組合では先づその火の手をあげ請願文を作成し組合長外委員三名と共にその請願文を携へ滿鐵本社を訪れ直接總裁に面會してこれを手交すると共に懇談をなすこととなつた、この他各團體からも同樣請願文を提出する模樣であるなほ請願文は左の如し

奉天の急激なる膨脹發展及現下の傳染病流行に鑑み保健衞生施設の完備は焦眉の急を要するものと認め從來過渡的姑息なる機關を廢し滿洲の中樞地たる奉天に他の標範となるべき獨立したる一大衞生機關を設置せられむ事を請願仕候

氣の毒な孤兒

【奉天】二十一日午後六時頃領警李巡査が西塔大街を巡邏中十歳位の鮮人男の子が泣いてゐるので不審を抱き訊ねると右は撫順居住邊道口（一〇）なるもので五年前に父を失ひ昨年又母と姉とに死別し全くの孤兒となり途方に暮れ乞食して暮し居た所二十一日某邦人が奉天に行つたら父親の知人が居るだらうからと言つて奉天まで送つてくれたので午後三時頃奉天に到着し西塔附近で迷つて居たものである事が判り領警で保護中である

東亞煙草好轉

【奉天】滿洲における煙草業界は事變後滿洲國の治安確立に伴ひ益々好轉し東亞煙草と英米トラストの兩大會社が各々獨特な製品によつて競爭しつゝあるが最近の東亞は製品の賣行良好にて事變前に比し五割の增加を示して居る、なほ滿洲における一ケ年の卷煙草生產は約七百萬本であると

バス運轉の許可
吉林驛北山間

【吉林】吉林驛前から北山に通ずるバス運轉計畫は昨年五月頃から企劃され準備に着手する一方當局に許可申請中であつたが該バスの運轉コースは驛前より北山間の一直線路のみにして馬車や洋車の營業に直接打擊のない程度にして此の程許可された、依つて當の申請者大同では遠からず運轉を開始し現在既に續行して居るが成績良好で解氷期と共に益々好績を現すものと見られて居る

女の部屋 (99)
林芙美子作　一木弴畫

邂逅（七）

——どうなすつたの？

追憶の甘い、苦しい、逆巻く海嘯に押しつぶされて木の切株のやうに默りこんで了つた秋山を握られた方の手で輕く搖つてイヴェットが云つた。

秋山ははつと吾に歸つた。

そして其處に、今でもあの頃の明朗秋空のやうに澄み切つた微笑を失つてゐないイヴェットを見出して一入感傷を深くしたので、疲れたやうな聲で云つた。

——思ひ出してゐたのですよ。

——可哀さうに！

イヴェットはそつと空いた方の手で秋山の手の甲を撫でゝやつた。

——でも……あなたの事だからもう可愛い娘さんをキヤツチして、例の調子で可愛がつてやつてんでせう？

——ふふん！

秋山は自嘲的に鼻で笑つた。

——つい先頃かられ……それ迄あれが死んで以來ずーつと童貞だつたけど……

——今一人の娘とあれなんだけど、とてもうまくは行きさうにもない……日本の娘つてね……

——その方綺麗？

——まあね……兎に角、日本の娘つて、みんな駄目。眞面目な奴はアルデモも絆てゐない封建的、奴隷みたいな眞面目さしか持つてないし、自由主義面したのは、まるで阿呆鳥に氣狂藥でものましたやうな、アメリカ映畫式のはれつかへりやうで……そつとするな全く！

——思ひ出は常に、いと美はしくてれ……

イヴェットは皮肉たつぷりに云つて、美しい聲でコロコロと笑つた。

だが秋山はほつと救はれたやうな輕さを覺えてゐた。それは日本の女の誰からも受けられずに、秋山が今日迄徒らに求めあへいで來た血の中から發散する自由の匂ひであつた。自由主義の香ひは主義の香ひである限り強制的な何者かゞそれを重苦しくして了ふのだが血の中を流れる無意識の自由……それを秋山は渴望してゐたのだつた。

秋山はいきなり彼女を胸に抱きしめて、何時迄も何時迄もその香を嗅いでゐたいと思つたが、辛うじて自制して云つた。

——一人？

——えゝ。

——涌谷は？

——妾、あんまり家が憂鬱だから一人で一週間程京都から奈良の方へ旅行して來ましたの。だつてれ……日本つて何故こんなにやゝこしいんでせう。妾達の生活は妾と涌谷だけの生活ぢやなくて？だのに、兩親や兄姉ならまだしも、近所近邊の人からその他皆がよつてたかつて、妾達夫婦の私生活にまで立ち入つてこまごまと干涉するんですもの。

——家族制度が日本の社會組織の原則ですからね。

——妾もう憂鬱で堪らないのよ。それに涌谷つたら、そりあ、だらしがないの。何でも人から云はれた通りにしか出來ないのね。向ふからかう云はれて來る、それに妾が斯う云ふ、するともうどうしたらいゝか皆目判らなくなつて、結局向ふの目から見れば妾が涌谷をたぶらかして家の内を亂すつて事になるらしいのですのよ。妾……

扉が開いて、ボーイが空席の出來た事を告げて來たので、二人は立つて行つた。

扉の閾を越える時、秋山は後から素早く女の髮の毛に接吻した。

主婦之友三月號で大評判の別冊附錄

婦人美容寶典

▲日本で初めて出來た美容と身嗜み一切の大寶典です。東京一流の美容大家が總動員で出來た美容の大全集です。

▲御婦人一生の美容の祕訣が何から何まで詳しく公開された美容祕訣集です。大小の心得が千種近くも發表された大附錄です。主婦之友三月號の全讀者に一册づゝ贈呈するので大評判。

▲キット美しくなる化粧の祕法を一切

これほど徹底した親切で美容の方法を發表したことは今までドコにもありませぬ。それも御自分で出來る簡單な方法ばかりであります。そんな方法が千種にも及ぶほど何から何まで全く痒いところへ手の届くばかりの親切で詳しく發表されてあるので大評判です。

▲和裝向きの化粧と着附の祕法一切

日本着物のときのお化粧と着附だけの方法でもどれほど澤山あるか知れませぬ。それをどんな小さなことでも一つ〳〵親切に發表してあります。白粉でも紅でも何十通りの用ひ方があるか知れませぬ。これを一々手にとるやうに詳しく發表した一切の美容法です。

▲洋裝向きの化粧と着附の祕法一切

洋裝は和裝よりも更にむづかしいものですが、これさへ御覽になれば何も彼も一切のことがわかります。お化粧でも着附でもこれさへ見ればどんな初心の方でも忽ちスツキリしたものができます。洋裝に不慣の方もこれさへあれば大安心だといふので大評判です。

▲美容の缺點を隱す化粧と着附の一切

色の黑い方もある、脊の低い方もある、ニキビやソバカスの方もある、肥りすぎた方もある、凡そ美容上の缺點といはれるもので、それを上手に隱す方法を發表してないものはありませぬ。人知れず惱んでゐた方も『これで助かつた』と喜んでゐる方ばかりで大評判です。

▲髮を美しくする方法は何でも一切

髮は婦人の生命です。それほど大切な髮を美しくする方法が何百種といふほどあります。それをいろ〳〵の場合に應じて發表したものでコレさへ見れば髮で苦勞することはなくなります。髮のことだけでもこんなに詳しく發表したことはないといふので大評判。

▲中年婦人の若返りの美容法一切

中年の御婦人だけに必要な美容上の心得を何から何まで一切あつめてあるので皆樣大喜びです。小皺も白髮も御心配はいりませぬ。そんな心配を一掃して中年婦人獨特の美しさを發揮する方法が澤山發表されてゐます。誰方も行き届いた親切に驚く程であります。

▲花嫁の化粧と着附の一切の大畫報

特に大評判なのは花嫁さんの化粧と着附の親切に發表されてゐることです。これさへ見れば花嫁さんは御自分一人で何も彼も出來るほど行き届いた心得を美しい畫報式に發表してあるので大評判です。これでこそ美容寶典の名にふさはしい大附錄だとて大評判。

流行 春向きの毛絲編物の編方

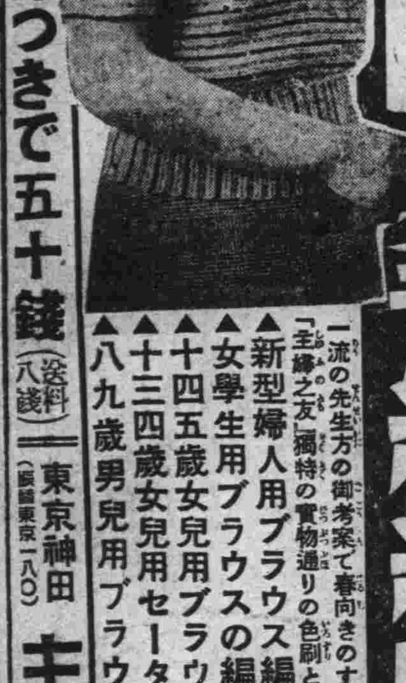

一流の先生方の御考案で春向きのすつきりした毛絲編物の新型ばかりです。「主婦之友」獨特の實物通りの色刷と親切な編方が大評判です。

▲新型婦人用ブラウス編方▲四五歲男兒用セーター
▲女學生用ブラウスの編方▲十三四歲女兒ブラウス
▲十四五歲女兒用ブラウス▲十歲前後女兒ブラウス
▲十三四歲女兒用セーター▲五六歲女兒用ブラウス
▲八九歲男兒用ブラウス▲二三歲男女兒用ドレス

▲二大附錄つきで五十錢（送料八錢）

東京神田（振替東京一八〇）　主婦之友社

即位の新帝に贈る 絕勝の名園古溪莊

富士を背景の雄大な林泉美 田中光顯翁の篤志

【東京特電二十三日發】靜岡縣蒲原町に隱棲中の田中光顯翁は、同縣岩淵にある別莊古溪莊を滿洲國皇帝の御別莊に獻上することゝなり手續中のところ三月一日正式に發表される事になつた、この別莊は明治四十二年の竣工で敷地二萬五千坪ほかに水田、蜜柑畑、貯水池など十五萬坪ある廣大なもので蜜柑類の年産四萬貫に達する建物は光顯翁が自ら設計した耐震耐火の堅牢なもので、庭園は一木一石にいたるまで數寄を凝し富士の雄大崇高な姿を背景にした名園であるが溥儀執政も既に嘉納される內意がありこのほど歸國した趙欣伯博士はその寫眞二十枚餘りを携へて御覽に入れた筈である

空の祝辭放送

航空會社が試驗開始

【奉天特電二十三日發】滿洲航空會社では來る三月一日の御大典奉祝のため、飛行機にラウドスピーカーを設置して機上より祝辭を放送することになつたので、奉天では二十四日より三日間に亘りこれが試驗を行ふことゝなつた

▲二十四日 午前中は東飛行場を中心に機上に五十ワットのブレエンスピーカーを設置して二百メートルより千メートルの高度の間において試驗をなし

▲二十五日は午前十時より十二時まで東飛行場上空において同樣の試驗を行ひ

▲二十六日は附屬地大廣場を中心に午前十時より十時半、同午後一時より一時半までの二回に亘り籌大グラウンド、練兵場、春日公園、消防隊及び忠靈塔前航空會社グラウンド、奉天驛前の各所に地上接受者を置き、最初高度二百メートルより一千メートルに至るまでの接受狀況の試驗を爲す筈である

新京へ集まる 滿洲要人

【奉天特電二十三日發】大典の切迫さゝもに在奉滿洲國要人連は續々さ新京に向つてゐるが二十二日は羅振玉氏を初め前熱河省實業廳長恩麟前非戰區公安局長李際春奉天警備司令于芷山上將等が赴京、二十三日は奉天省徐實業廳長が出發したが此處一兩日はこれ等滿洲國要人連の往來頻繁で奉天驛內外は目下警戒嚴重を極めてゐる

北滿民族代表 續々と新京へ

【ハルビン特電二十三日發】大典參列の爲め北滿の各民族代表は續々と新京に集まつてゐるが、蒙古代表貴福氏以下數名も二十二日ハルピン通過新京に向ひ回教徒代表馬志信氏以下三名は二十三日ハルピン發南下した

北鐵幹部赴京

【ハルビン二十三日發國通】北鐵督辦李紹庚、理事范其光、監事沈克濟氏等の北鐵要人は大典奉祝參列のため二十三日午前九時三十分新京に向つて出發した、なほ蘇聯要人は二十五日哈發新京に向ふ豫定

觀兵、觀艦式の日取決定

【新京特電二十三日發】三月一日執政の帝位御即位によつて滿洲國軍は新帝親くこれを統帥されることになるが滿洲國最初の大觀兵式は四月下旬新京で大觀艦式は五月下旬ハルピンにおいてそれぞれ擧行されることに決定した

見事な記念章 大典參加者等に賜ふ

【新京特電二十三日發】滿洲國政府では三月一日曠古の大典を記念するため大典記念章を授與されることになつたが、授與される人々は

一、大典に召されたる者
二、大典に伴ふ事務に關與せる者
三、その他國務總理に於て指定したる者

なほ記念章は銀梨地圓型で直徑三十五粍、表面には輪廓なく中央上部に金色の蘭花御紋章を、その下部に銀色の帝出乎振の四文字を、その兩側に鳳凰が相對してゐる圖をそれぞれ鑄出してゐる（寫眞は功勞章）

皇族方を召され 宮中の御內祝宴

皇太子殿下をおん中に 竹の園生の御團欒

【東京二十三日發國通】皇太子殿下御降誕の限りなき御慶びを祝はせ給ふ宮中では二十三日午後六時より豐明殿に天皇、皇后、皇太后三陛下出御、各皇族方並に側近奉仕者等を召されめでたき御內祝宴を催された、此の日大宮大所にあらせられる皇太后陛下には午下るころ御所御出門御久方振りに御參內、先づ皇子室に進ませられ皇太子殿下に御對面遊ばされた、やがて秩父宮、同妃兩殿下をはじめ各皇族方相前後して御參內、三陛下と御共に豐明殿に臨ませ給へば湯淺宮相、鈴木侍從長、廣幡皇后宮大夫、本庄武官長、竹屋女官長等も陪席仰付けられ同六時より御內祝宴を催され樂部の奉仕する管絃樂のうちにシャンデリヤ輝く下に御宴は彌が上にも和氣に滿ち皇太子殿下の御事ども語らはせられつゝ御樂しき御一夜を祝はせられたが、更に民間の風習にもあるお宮參りを祝ふ大張子のボンボニーをわかたせられたかくて御內祝宴は八時近く御終了皇太后陛下には御機嫌麗しく大宮御所に還御あらせられ續いて各皇族方も夫々御退下遊ばされた

皇太子殿下 御見事な御發育

【東京二十二日發國通】皇太子殿下には二十日を以てめでたく御降誕滿二ケ月を迎へさせられたが、御肥立極めて御良好で、御慈悲深き御兩親陛下の御膝元にすくすくと御成育遊ばされ、二十二日侍醫寮で御計り申し上げた御體重、御身長は次の通りで見事な御成長である

御體重は一貫五百二十匁（五千七百瓦）御身長一尺九寸七分（五九、七センチ）御誕生當時の御體重八百十匁（三千二百六十瓦）御身長一尺六寸七分（五〇、七センチ）

偉容加へる新京

教育、衞生の完備へ 屠獸場、傳染病院、小學校等 今年首都の目論見

【新京特電二十三日發】國都新京は遷都以來政府各機關の充實と共に政府官吏の轉任や、國都建設のために建築業者及び大工左官などの職工、材木商、金物商など集まり、その他新京の發展を見込んで來任する各種營業者が殺到し忽ちに數萬の人口增加を來し、文字通り少しの餘地もない程で、斯く急激に人口の增加を來した爲に從來の衞生さか教育設備では全部を收容し切れなくなつたと同時に、市民の保健衞生並びに邦人子弟の教育上遺憾の點少くないので、滿鐵新京地方事務所では目下新年度豫算編成中であるが、新年度豫算は急激に增加した人口並びに將來著しく增加する人口に對應すべく

一、大屠獸場（約三十萬圓）
一、特殊傳染病院（約二十萬圓）
一、第三小學校（約十數萬圓）

を以て新築計畫を樹て本社に上申して審議を得てゐるが、右の中屠獸場と特殊傳染病院は新京特別市政公署と合併で新設することに決定してゐる、從來と異新京市に居住する全市民を目標として建てられるものだけに、建築は固より內部の裝置なども總て近代的の機械や材料を以て施設され、規模も可成り宏大で堂々たるものが完成する模樣である

大典氣分溢る 哈市の裝飾準備成り

【ハルビン二十三日發國通】曠古の大典も數日後に迫り當地大典籌備委員會では當日の準備に忙殺されてゐるが、既に大會會場は市內鬪所に設けられ大アーチは只裝飾をまつのみとなつてゐるが、一部は早くも五色に彩られ道行く人の足をとめてゐる、また一方では提灯大小千餘を夜を徹して作り五色旗、萬國旗も盛んに作られ北滿各地に向つて五萬十萬と送り出されてゐる

無屆船員增加

上海沖、山東高角方面の漁場は三四、五月の漁業シーズンを前に相當多忙を極めてをり、各船主は先を爭うて漁船を送りつゝあるが、それと共に發動漁船の數も昨年末に比較し十ばいの增加で、目下九十ばいの漁船が競爭裡に漁撈を續けてゐる、漁船並に漁場への進航數の增加の結果必然的に乘組船員の不足を生じ、各船主は海事課の目を掠めごしごし無屆で船員を乘船させ現在では違反件數がすでに二十件に達してゐるが先に第三、第五松丸の事件もあり、海事課では西溜に出張所を設け、今後無屆乘船者を徹底的に取締る方針を樹てつゝある

伸びる自動車網

民營バスは不買收、不壓迫 採算度外視の總局

【奉天特電二十三日發】鐵路總局自動車網は逐次完成に向ひつゝあるが、三月一日からは更に納河、黑河間の旅客手荷物貨物の運輸營業を開始される、斯くて既に從事員總計九百餘に上り更に伸張されるであらうが、これに伴ふ問題として從來の營業者と總局と如何なる關係に置かれるか、これについて各方面の意見を聽取するに

一、總局により買收
一、滿洲國により買收
一、買收の要なし
一、國策上當然買收すべし

等區々であるが總局としては總局は國策上相當の犧牲を拂つて自動車路線の經營に當つてゐるので、採算を度外視してゐるのでこの上從來の營業者に左程の不利益を與へるところなく、買收するといふことは到底不可能で結局民營壓迫にあらざるやう力めてゐるとの意向を洩らしてゐる

好成績を示した 車內ラヂオ 旅順線で第一回試驗

滿鐵々道部の旅客列車內ラウドスピーカー備へ付の第一回試驗は二十三日旅順線の一〇三、一〇六兩列車內に設けて行はれ、先づ雜音についてのテストの結果非常な好成績をあげ、いよいよ今年の團體輸送シーズンからの實施可能の見込が立つたが、引きつゞき技術的方面に就て詳細なテストを行ひ萬全を期するうへから今後引きつゞき四日間試驗を續行し工作課の手で設計に着手することゝなつた

極東大會問題に 滿人留學生起つ 演說會で輿論に訴ふ

【東京二十三日發國通】滿洲國留學生は嚮て萬壽節祝賀を兼ねて谷大學代表を滿洲俱樂部に招き日滿學生聯盟打合せ會を開くことに決してゐたが、滿洲國の極東大會參加問題が激化せるため此の下打合せ會に引續き滿洲國留學生大會開催に決し、二十五日午後二時より東日講堂で本問題に對する滿洲國學生の眞摯なる希望を公表し社會の輿論に愬へるが演說者は滿洲國留學生八名の外都下學生會の代表數名も參加すべくその成功を期待されてゐる尚三月一日には滿洲クラブに日滿學生約五百名參集し日滿學生聯盟を組織する筈である

避難鮮人連れ 芳澤部隊歸還

【ハルビン二十三日發國通】煙匪地區掃匪中であつた芳澤部隊は鮮人避難民一千二百名を連行十八日午後十時賓西に歸還したが、主力は二十一日まで賓西に在つて縣內の警察隊自衞團等の指導訓練を行ふと共に、附近一帶にある朝鮮人救出並びに宣撫工作を實施し多大の效果を收めた

國防獻金

連鎖街玉野熊治郎氏は忘妻の忌明に際し金三百圓也を國防獻金に繰り入れてほしいと大連民政署に寄附した

兒玉博士渡歐

念願叶つて廿二日出發

【神戶二十二日發國通】兒玉誠博士は本日午後三時當埠出帆の鹿島丸で渡歐の途についた、博士は元氣で左の如く語る

今度の渡歐はドイツ、フランス、ベルギー、英國、アメリカを經て十ケ月の豫定で旅行するつもりです、無論專門的研究題目は何も持つてゐない、事件後一度大連に行つたが約十時間滯在しただけで勝美には會はなかつたなほ歸朝後に滿鐵より招聘するその內談もあつたが、同地は懇夢の思出のみつき纏ふところだから今のところ再び歸任する考へはない

陳述は中園に不利

【廿三日附公判續】

● 裁判長 中園が初戀の男に化けてゐるを知り惡戯心で勝美と會はせたのではないか

● 佐藤 決して左樣なことはありません

これより有閑マダムの戀愛遊戲の犧牲となつて散つた青柳眞と知り合ふ動機を述べ、さらに青柳を勝美に紹介した點につき三輪子は當時勝美さんと中園さんがそんな深い關係にあるとは思はなかつたのでダンス友達として紹介したものです、昨年五月頃のことです、青柳さんが私を保養院に訪れ「勝美から手紙や電話が屢々かゝり緣になつた」と申してゐたので、勝美さんと青柳さんの仲も疑つてゐませんでしたと自分が多角戀愛の渦中に身を躍らせたことを巧に言ひ拔け檢察官の補充訊問あり、次いで田村、大內兩辯護人よりも中園との關係を追究されて否認し、結婚解消の理由を問はれると證人は「私生活に申上げる限りではありません」と突き放し、裁判長の注意で漸く結婚解消の理由は男が女性に對する横暴といふことに歸着するる、自分は假令夫でも愛を感ずることの出來ぬ男性には貞操を許すことは出來ぬと述べる、次で大內、長尾兩辯護人と二三質疑應答あり裁判長は勝美、中園、佐藤證人の三名を前に立たせ陳述の喰ひ違ひに對質訊問を行つた、この間佐藤證人は感極まつてハラハラと涙を流し嗚咽の聲さへ傍聽席に聞えたが、勝美は既に涙も盡きたものか泰然と起立し明瞭な口調で證言に對する訂正を行つた、最後に裁判長は中園に向ひ被告は佐藤から勝美の初戀物語を聞いて川崎に化けて勝美を誘惑したのであらうときめつけられ「決してさうではない」と

勝美の母堂を 證人に申請か

……しく法官席の心證を害した、かくて證人調べを終り審理更新の結果留保の證人園部、川原田、高木三氏の採用に關する合議の爲め休憩六時再開し留保證人の却下を宣して閉廷した、檢察官の論告及び求刑、辯護人の辯論は來る三月十五日開廷の第三回公判と決定した

留保證人三名並びに出頭不可能の證人渡邊スエの證人申請は何れも却下となつたが、目下大內辯護士は勝美の實家に母堂の來連を求めてゐる關係上萬一次回三月十五日までに母堂の來連が實現した場合には勝美が結婚するまでの性行に關して證言を求むべく、母堂を證人として申請するものと見られてゐる

傳家庄↔常盤橋 バスを運轉

二十五日から滿電が

空氣清澄、海水清冽、風光明媚の傳家庄に近代的交通機關を整備する事は市民保健の立場から從來識者間に考慮せられ來つたが先般傳家庄馬鐵會社の特許期限滿了に依り營業を中止する事となつたので滿電では交通機關の公共的使命から之が代行機關として少からぬ犧牲を負擔して常盤橋傳家庄間にバス運轉を決行する事となつた、一陽來復を控へ春の散策に嬉しいニュースではある、因にバスの運轉は來る二月二十五日より左記の如く實施すると

▲停留所 常盤橋より桃源臺迄は現在電車停留所に停車、長春臺大房子、傳家庄

▲料金 常盤橋より桃源臺迄十錢大房子迄十五錢、傳家庄迄二十錢（バスより電車の乘繼二錢）

▲運轉時間 常盤橋傳家庄間午前七時より午後六時まで一時間每（但し桃源臺傳家庄間は朝夕三十分每）

大分の國分寺 怪火で燒く

例の放火魔の仕業か

【大分二十三日發國通】大分市外賀來村國分の名刹國分寺附近から昨夜九時頃發火折柄の强風に煽られて同寺の庫裡他二、三戶倉庫其他七十棟を全燒馬三頭を燒殺し今朝一時過ぎ鎭火したが辛うじて庫裡から聖武天皇の勅願觀音の像等の貨物を運び出したのみで民家は皆丸燒となつた、原因は放火說有力で都城方面の放火魔が未だ逮捕をみず、それらが北上する旨の投書を都城、宮崎兩署長になしたる點より推て或はその魔手より縣警察官を緊張せしめてゐる

品質日本一 醬油はヤマサ

愛鳩會

電信電話の文明利器と並んで可憐な鳩が通信連絡に非常な貢獻をなすことは周知の事實で、滿洲でも事變後は殊に愛鳩熱が高まり大連でも同好の士が相計り「滿南事の際に通信報國を期し、滿洲の氣候風土に適應する傳書鳩を飼育しようと滿洲愛鳩會と銘打つて滿洲最初の鳩の會が生れようとしてゐる而してこれが最後の創立委員會が二十二日午後四時半より第二中學校應接室に於て開催され定款、會規約その他を協議六時散會した、會因に愛鳩會は本日の會合に依つて最後の準備を整へ正式に會員の募集その他に當り近く大々的に發會式を行ふ筈である

安樂椅子

滿鐵監督官設置のニュースを耳にして關東廳地方課長安永さんを訪へば、酒も煙草も嗜まぬ君子（?）然として「やあ……その事かれ、眞僞を僕の口からは云へないがね……」と云つたまゝ、意味深に微笑んでゐる。

……◇……

「下馬評は生氏騎か貴方ださうですが」と水を向けると「ワッハ、、、、」と高笑一番、質問を吹つ飛ばした後でシンミリと語る「監督官制が設けれたら僕の仕事は三分の一だけ減る譯だ勅任官が僕の三分の一の仕事をするとすれば、三倍の仕事をしてゐた僕はさし詰め親任官並さ氣觴るべからず

……◇……

別れしなに「とも角貴方が勅任になられる事を祈りますよ」といへば課長顎を撫へて「いや有難う〳〵、その心配は多分ないがネー」（と小さい聲）

電話の御註文について

日每限りなき御愛顧御同情を賜り厚く御禮申上げます就きましては從來電話設備不充分の爲御用命に際し種々御不便なる事多く御愛顧に副はざる點御座ゐました事は深く御詫申上げます
今回設備完成致しました上は銳意御下命の御滿足を期し御電話次第即刻見本を持つて店員參邸仕ります、何卒倍舊一層の御利用御用命の程お願申上げます

電話六一〇一番（代表）二一二六六番

幾久屋

有限責任西南住宅組合ハ昭和九年一月十四日ノ臨時總會ニテ解散ヲ決議ス債權ヲ有スル者ハ本廣告ノ日ヨリ二ケ月以內ニ申出ル可シ若シ其期間ヲ經過スルトキハ清算ヨリ除外ス
清算人 田近惠一

●誰でも運が向けば金儲けが出來る！あなたの運勢は開運秘訣三世相大鑑を讀めばすぐ判る●紙數五百頁實價金五十錢送料十四錢此の申込者に限り（運の友）無代進呈
東京下谷區西町二番地 神宮館
振替東京一二〇七六

解解廣告
石川 蒲治 二十一歲
右者二月四日限解雇致候間爾今當所とは何等關係無之候念の爲廣告候也
大連八幡町二 近江屋洗布所 電話七六三四

北野宮脇 蘇命散
感冒並産前産後婦人妙藥 漢法振出し煎藥
藥價十錢 廿五錢 五十錢 一圓 二圓 送料內地十錢
京都北野紙屋川町 宮脇藥房
振替大阪第七二三八番
◎地方特約代理店募集

既製オーバ・各種ズボン
大連レンガ街心齋橋通 元氣洋行 電二二三三九番

新學期の學生帽子品揃
製工場 特製品 西野帽子店
大連市連鎖街 電二二一五八

蒲團眞綿 丹前毛布の御用命は
ス 三河屋蒲團店
大連伊勢町（西公園角近く）電話七八九九番

質 洋服類蒐蒐 筑後屋質店

時は正に今…ラヂオ商品は！
貴店の金儲けを待つて居る！
ラヂオ受信機部分品卸專門
在庫品豐富 最低値段で奉仕！ 眞劍な經營
斷然大好評の破格品揃滿載 カタログ進呈
大阪市西區靱中通り一丁目 ラヂオ電機卸問屋 大阪寶電社
電話土佐堀三一六四番

土地權利分讓
一、場所 大連法院と聖德街の中間
一、口數 二百四十五筆の內若干
一、坪數 一筆百坪內外（將來有望の土地）
右至急御分讓致度に付御希望の御方は御一報を乞ふ
大連市聖德街三丁目一二五 松尾仙庵堂 電話九四七八番

日本大學法學科
◎學部（法律學科 政治學科）試驗期日四月三日
右入學資格高等學校、大學專門部、專門學校卒業者
◎專門部 法律科、政治科、高等專攻科
◎注意 右入學資格ノ上入學許可 詳細ハ東京神田三崎町該部宛照會セラレタシ

日本大學高等師範部
◎修身公民科 ◎地理歷史科 ◎師範專修科 ◎國語漢文科 ◎英語科 各若干名
（但修公、國漢、英語科ノ昭和六年三月以降卒業者ニ限ル）
◎願書受付 自三月一日 至三月卅日
◎試驗期日 三月卅一日（土）
◎注意 詳細ハ東京神田三崎町該部宛志願者心得書請求セラレタシ

一度喰べたら忘れられぬ美味しい龍ケ岡農園のリンゴ
家庭用 小玉一貫目六十錢 德用一貫目四十五錢 五十五錢
三貫目以上配達＝電話九八四五番
（地下大貯藏庫あり）
臺山屯 龍ケ岡農園

花と植木
大量生產直賣 あらゆる植物滿載の春のカタログ進呈
兵庫縣川邊郡山本 兄弟商會 長春園本店

洋家具
嶄新なるデザイン絕對廉價
大連百貨店二階家具部

洋服は坂本へ
イワキ町日活館トナリ 電話七〇二〇番

南蠻彩船（52）

鈴木氏亭作　布施長春畫

雲の行方（二）

「大夫樣、手紙が參りました。何處かの人がこれを渡してくれと云つて、置いて行きました」

間もなく、禿の幾夜が、一通の結び文を置いて行つた。

楓は、怪訝さうに眼を開いて、紅い灯の下で讀んでゐたが、見る見るうちに顔が眞青になつて行つた。

そして、しばらく凝と考へ込んでゐたが、彼女の白夜のやうな青白い顔は、不思議に曉の色の晴れやかさに、變つて行くのだつた。

彼女は、長い間見詰めてゐた文を、ずた〲に引裂いて、西方の手でぐる〲まるめると、嶋のやうな口で、ぐちや〲に噛みつぶした。

文は、他人に見られては困るものらしかつた。

それからの彼女は、そは〲して、なんだか心が落付かぬ様子だつた。

そして、思案に餘つたやうにさきざき溜息を吐いた。

「大夫樣、もうお仕度がよろしう御座いますか」

そこへ、花車の涙路が、笑顔で入つて來た。

楓は、急に硬ばつた顔を崩して微笑ましげな表情で迎へ入れた。

「綾の町樣は、どうしたのだらう。今宵のお出でが遲いではないか？」

楓はそれとなく氣を引いてみた。

「大夫を散々じらして怒らして置いて、それから、後でゆつくり慰めようと云ふのでせう」

「また、涙路はそんなことを云つて戯弄ふ。憎らしいつたらありやしないよ」

楓は、笑顔で涙路を打つ眞似をした。

「大夫、いま文が來たやうでしたが、あれは誰れから參つたのです」

「あゝ、あれかい……なんでもないんだよ」

楓は、はつと胸を衝かれたが、かう云つて何氣なく誤魔化した。

「さう、ならいゝけど、親方が大變心配してゐましたから……」

「そんなこと大丈夫よ」

楓は、やつとこれだけ云つた。

「矢張り、親方は心配してゐるらしいんですわ。いつぞんなに、こゝろ變りするかわからないからつて」

「もうわたしには、そんなことはないから、大丈夫安心してゐらつしやいつて」

楓は、窘めるやうに云つて、青白い眉を上げた。

「それならいゝけど……でも、内所では心配してゐるんですよ」

「うるさいね。大丈夫だつて云つてゐるのにさ！」

楓は、何故か涙路に居られるのが、困るやうなつらいやうでもあつた。

「では、親方に安心するやうに云つて置きますから……」

涙路は、さう云ふと、さも安心したやうに立ち上つた。

ひとりになると楓は、傍の見る目も氣の毒なくらゐふさぎこんだ。

「綾の町さまのお入り！」

纖高い聲が、屋内を揺すぶるやうに鳴り響いた。

急に絃師屋の部屋々々はざわついて來た。

楓は、その聲を耳にすると、針の蓆にでも坐つてゐるやうな心地がして、一刻も凝として居られなかつた。

新刊紹介

最近天蠶及作蠶論（赤沼治男著）日本及び支那固有の野蠶である天蠶及び作蠶の飼育及び産繭處理に關する精密な實地研究で實に權威ある參考書だ、古來天作蠶は其糸質の特異性を以て蠶糸界に獨自の地歩を占めてゐるが最近は航空機その他の方面における新用途の開拓に伴ひ頓に其重要性を増大したのみならず、蠶糸界の現狀—家蠶の行詰り人絹の發達—に刺戟されて特に新生面を開かんとする氣運がある、また特産地たる新興滿洲國に於ける斯業の將來や之に關聯する日滿統制問題等に想到せば野蠶の前途は頗る注目に價するものがある、蠶業新報社が創刊四十周年記念として本書を出版した事は寔に有意義な企だ（菊判三四〇頁四圓、東京銀座西一ノ三丸山舍書店）

皇室制度講話（酒卷芳男著）我が皇室制度の法學的研究であつて著者が公務上宮内職員に講じた講義案を公にされたもの、人社會、國家及皇室、宮務法と國務法、天皇の地位、皇族の地位、宮中の祭祀、宮中の儀制、皇統譜及び皇室親族制度、陵墓の制、皇室の財産制度、皇室の經濟制度、皇室の裁判制度の十一講より成る、此種の著述皆無の今日、本書が學徒の渇望を満たすに足るは勿論一般讀者も亦本書により我が皇室制度の眞髄と此に溢るゝ皇國精神を再認識して以て日本國民の矜持をたにすることが出來やう（菊判三六九頁二圓半、東京神田區一橋通岩波書店）

日本農村教育（加藤完治著）文部省主催の全國視學講習會に於ける講演を著者獨創の思想體系に纏めたもの、卷頭先づ農の眞意義を闡明し農村の眞相を究め是より日本精神の眞髄に生くる農民本來の面目を歸納して日本魂農民の覺醒を提唱し、農村教育の根柢此に、立脚すべき所信を開陳すると共に之が鍛錬陶冶を說き其の一道場として著者の主宰に係る茨城の日本國民高等學校に言及し、進んで日本農民魂の觀點より現代日本の農村政策に鋭い批判を試みてゐる、所論悉く體驗に基づく思索に出づるを以て傾心すべき點が頗る多い（四六判三二五頁二圓半、東京神田區神保町東洋圖書株式合資會社）

滿日柳壇課題

◇課題　「春の街」「煙」「小言」
◇締切　三月五日（住所氏名明記）
◇句數　各題五句（各題別紙の事）
◇薄賞　佳吟に薄賞を呈す
◇宛名　本社編輯局川柳係宛

メートル法批判　メートル法を實施せんとして十餘年の歳月を經た今日未だ實施の用意は完成されず遂に五ケ年の實施延期が布告された、これは國情、國民思想の傳統、生活慣習は一朝一夕もて改革するの難事を意味するものであり果して五ケ年後に實施の機運が到來するであらうか？、茲に於てメートル法其物に反對するものでなく、たゞ實施方法上疑義を有する各人の抱懷する所見を一括の事實として明示さる、第一篇概說、以下わが國體と尺貫法、尺貫法の研究、メートル法施行と代表論、教育と度量衡の問題、經濟上より見たるメートル法、メートル法と實際生活の七篇その執筆者岡部長景子他三十有餘名（四六版三四〇頁、八〇錢、東京市神田駿河臺刀江書院）

文藝（三月號）四篇七〇頁を占むる創作、その他鷗外漁夫の歌日記に現はれた日露戰爭の陣中竪琴（佐藤春夫）詩情を添へた大島旅行記月と花の島（藤森成吉）傾向文學論とイプセン論（エンゲルス）最近英文壇の傾向と流行（原奎一郎）フランシス・カルコ印象記（林芙美子）徳田秋聲論（杉山平助）スタンダアルの研究（前川桑原）（六〇錢、東京芝區新橋改造社）

婦人公論（三月號）三月號題して「娘の青春と母」號は戀愛を語り、家庭を語り、母の務めを論じ、社會を談じてゐる、「娘の青春と母の座談會」は時宜に適した企てゞある。卷頭を飾る野上彌生子の「若い娘を持つ從妹へ」エチオピア帝國王妃問題では當の御本人黒田雅子孃の手記「エチオピアへ嫁ぐ私」次に三月一日を期して帝制が實施される滿洲國を祝して「伸び行く滿洲國」小說「不如歸」のモデルたりしヒロイン浪子の實妹たる某子爵母堂が永い沈默を破つて「姉（不如歸）の浪子を語る」を寄せてゐる。柱木八千代が敢然筆を執つた「女白浪と言はれて」は、寃罪を着せられた無力な一女性の悲痛の闘である雪の淺間山に悲しく消えた三田姉妹に寄せた中村テル「友は今も尚山を登れり」……五・一五事件の大立物井上日召の一子橘地正次郎の「井上日召を思ふ」の一文、六世中村福助の「亡き義母の靈に捧ぐ」吉村鏡水の「人相鏡獨占ひ」最後に本誌獨特の德富蘇峰の隨筆山川菊榮の「時評」をはじめ、室生犀星の隨筆「世界女性評傳」に山本修二の「グレゴリ夫人」の諸雄篇揃ひ。

らい病

顔うだばれ涙出で斑紋出來手足しびれ水ぶくれ出來る等らい病に特効藥ありお困りの方は直に御試めし下さい委細御照會次第詳報す◉神戸市六番町四丁目三中前
本家　石井佐兵衛

頭痛は→**わかもと効散**

齒痛と**頭痛**にのんできく

神經の痛みを鎮め神經を養ひ丈夫にし**神經痛**、**ロイマチス**等に奏効優秀
泣顔も笑顔に戻ります

廿錢　卅錢　五十錢　一圓
本舗　東京・大阪　森田製藥所
各藥店に有り

内科專門
大連市駿河町滿鐵横
志摩醫院
電話七八六九番

造花　花環
徽章・裝飾・材料
ばらや
大連近江町西広場角・電三九一〇

●のむなら**ノーシン！**　頭痛は苦痛だ●

チクオンキなら定評ある**田中**へ　大連伊勢町

淋　病　新　藥

陸軍藥局方收載
ツヨール

淋菌を滅殺し尿を清澄ならしむ、持續服用するも胃腸障害又は腎臟刺戟を起さず
〔適應症〕急性。慢性淋疾・膀胱炎・尿道炎・消渇等

製造發賣元　ネオ製藥合資會社
一手販賣　合資會社　五星洋行
東京市日本橋區江戸橋二丁目
電話日本橋三一七番
（有名藥店ニアリ）

お肌のために一番よい
古代アヅキ洗粉

小豆の粉末に藥効を配剤した
純植物性の高級洗顔料で
お肌を眞から美しく養ひます

溫泉・硬水等他の洗顔料の效めない時も素晴らしい效果があります。

本舗　東京　藤村一誠堂

8—63

パトローゲン

日本乳幼兒の身體に最も適合せる
超母乳代用藥養素配合粉乳

パトローゲンの三大特性

一、乳幼兒發育に必要なるヴイタミンAの適量を決定し純正粉乳を配合せる爲脂肪過多による胃腸障害の憂なく體力旺盛と抵抗力の増加顯著なり。

二、可溶性デキストリンの給源「ココイド」は酵母によるヴイタミンBの參加により消化吸收同化の三作用を最も有効に完結し迅速なる發育を促進す。

三、酵母に紫外線を照射せしめヴイタミンAを化生し特に添加せるマッカラム鹽中燐、石灰と作用し齒牙骨格の形成を容易且つ强靭ならしむ。

稻垣乙丙博士完成
鈴木梅太郎博士創製

半ポンド入　壹圓貳拾錢
一ポンド入　貳圓貳拾錢
三ポンド入　五圓五拾錢

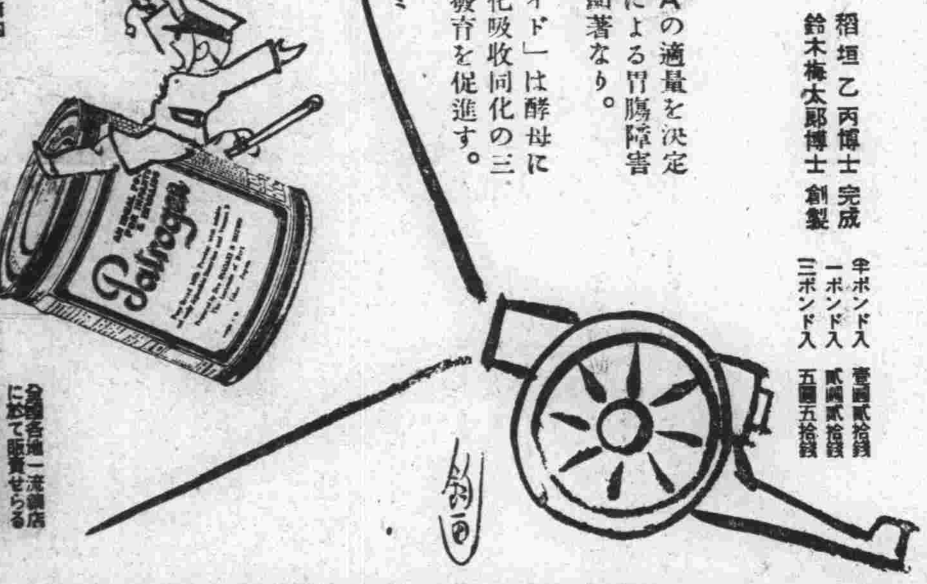

申込次第說明書進呈
東京・京橋　明治製菓株式會社
發賣　東京帝國大學農學部内　財團法人　榮養研究會
製造　明治製菓株式會社
全國各地一流藥店に於て販賣せらる
最寄の藥店に品切の節は直接本社へ御申付ありたし

美味滋養
蜂ブドー酒

潤歩々々
冬が來たつて
何のその……
我等の葡萄酒
「蜂」の元氣で
潤歩々々！

品質本位

株式會社　近藤利兵衛商店　東京・大阪

結核の自然治癒と酵素との關係

活性酵素の作用によつて胃腸や全身の衰弱を恢復に導く新療法

昔と違つて、近頃では餘ほど少くなつたとは申せ、まだ〳〵世間には結核ときいたゞけでも身震ひする程恐れ、之に罹れば絶對に助からないもの丶樣に、思つてゐる人を澤山見うけます。

成程、結核は傳染力の強い病氣で、死亡率も決して少くはないし、またマラリヤのキニーネ、梅毒の六〇六號の注射といふ風な、特効藥もまだ發見されてゐないから

結核を恐れるのは

一應尤ものやうにも聞えますが、結核が感染するのは、勿論、結核菌が體內に侵入するからですが、併し結核菌はチフスやコレラの病原菌とは性質が異ひますから、その侵入をうけても、身體の抵抗力さへ强固に備つてゐれば一生發病せずにも濟みますし、たとへ發病しても、治療の餘地は充分にあります

結核で死亡するのは要するに、手遅れの爲か、療養法が適當でないからで、醫學上から結核に、早期に適當な手當をすれば、治る病氣であると見られてゐます。

何故かと云ひますと、之ほど知らない內に罹り、知らない內に治つてゐる病氣はありません。その證據に、いま

外國や日本の大學

大病院等で、結核以外の病氣で死んだ人を解剖した成績を見ても、百人中六十人以上もの人が、結核に罹つた痕跡をもつてゐます。之らの人達は嘗て自分が、結核に罹つた事すら知らなかつたので勿論何の手當もしないのに、立派に治つてゐるのです。之を結核の自然治癒といふのですが、この事實こそ、假へ明かに發病した結核でも

自然治癒の働きを

積極的に促進すれば、それを治癒に至らしめる事も、決して至難でない事を物語つてゐます。

さういふ譯で、現今の治療界に專ら自然治癒力を、有効に働かせて結核を治さうとする療法が、提唱されだしたのは當然ですが、その中でも最近發見された、ヘーフエ療法は、家庭で行ふのに最も合理的な療法とされてゐます。

これはヘーフエといふ、一種の微生物から製つた藥を內服する方法ですが、その成分中には、非常に食慾を増進するグリコキニン、解毒作用あるグリコーゲン、其他ヴイタミン、アミノ酸など多くの榮養が含まれて

發熱や食慾不振

等、結核の局部的症狀を輕快させる點でも有効です。

併しこの藥が、自然治癒力を促進して、結核を治癒に導く主要な原因は、多種の活性酵素を含んでゐる點です。

酵素といふものは、云はゞ人間を形成してゐる細胞の生命ともいふべき大切な物質で、酵素の作用が衰へれば人體は病氣となり、停止した時は即ち死である、といふ程微妙な作用をもつてゐます。然も酵素は人體には、生れ乍らに備つてゐますが、結核患者では其働きが非常に微弱な爲に、身體が衰へ自然治癒力も、充分に發揮されないのです。

處が、ヘーフエ菌に依つて多量の酵素が補給されると、其作用が甦つて胃腸や全身の衰弱を細胞から丈夫に強め、榮養を促進し、或は體內で結核菌を喰殺す白血球の作用を旺んにするといふ風に、各方面から自然治癒力を増進して結核を治癒へと辿らせるのです。

澤村博士の「錠劑わかもと」は以上の樣な理論と實際を基調とした、眞正ヘーフエ菌劑として結核の治療に、專門醫家からも推奬されてゐます。

喀血の手當

喀血しますと、大抵の人は、病勢が非常に惡化したものと思つて落膽しますが、輕症でも喀血し易い人もあり重症になつても喀血しない人があつて病氣の程度と喀血とは大した關係がありません。最も、喀血すれば、尊い血液が一度に失はれますから、それだけの衰弱は免れない譯です。

手當としては、勿論絶對安靜にして、胸部に氷嚢を當てます又コップに一杯位の食鹽水をのむ事も止血に効があります。が、澤村博士の「錠劑わかもと」には補血の効ある鐵分、神經を鎭め、安眠を促す燐やグリコーゲン、その他結核によい成分が澤山含まれてゐるので、常に用ひる事が肝要であります。

寒さに弱いのは榮養不良の證據

寒さに堪へる食物と藥物

まだ冬に入つた許りの頃から、何枚も重ね著してゐ乍ら、寒さに慄へ、夜分など、アンカ無しでは眠れない――といふ人がよくあります。そして冬中を

◇…**感冒**

喘息などの病氣から解放されることの出來ないのはかういふ寒がりの人に多く見うける所ですが、冬を暖いとはいへない迄も、普通の衣服や夜具で、寒さが凌げない樣な身體には、確に種々の病氣にも罹り易い缺陷が潜んでゐますから、放つておいては大變です。

一體人間の身體には、外界が暑くても寒くても、それに順應して行く自然の働きが備はつてゐます

即ち、體內の有機化合物(つまり榮養分)が、呼吸で吸入れた酸素の爲に、炭酸ガス、水、アンモニア、尿素などに分解され、呼吸や尿等によつてそれ〳〵體外に排泄される作用。又その消耗を補ふ爲に、食物から攝つた榮養を體內の組織に同化させる作用などで、それらの働きさへ圓滑に營まれてをれば人並以上の寒さを覺える筈はないのです。

寒がりの人を、生理的に調べてみますと、殆ど大部分は、この新陳代謝作用が不充分で、更にその原因としては、必要な

◇…**榮養**

素が不足してゐます。だからそれらの人は、まだ本當の寒さの來ない今の內から、寒さに對抗する爲に都合のよい榮養素を圖る事が肝要です。

さういふ目的の榮養素としては昔から脂肪が最も適したものと思はれ「寒中食」とか「藥喰ひ」とかいふ名の下に、獸肉が盛んに用ひられてゐましたが、新しい營養學の上からは、脂肪の外にも蛋白質やヴイタミン、無機物等の各榮養素を偏る所なく攝る事が大切で、たゞ脂肪を比較的多量に攝取せよと教へてゐます。

だから寒がりの人は、特に注意して、成るべく多くの食物から、必要な榮養素を萬遍なく攝取せねばなりませんが、さういふ人に限つて平生から胃腸が弱い――といふよりは寧ろ、胃腸が弱い爲に必要な榮養に事缺いて、寒さに弱い體質となつてゐる事が多いので、食物の注意だけでは、容易に目的が達せられない憾みがあります

それで胃腸も强まり、多種の榮養素も補給されるといふ方法が要望されてゐましたが、それは更に困難であらうと目されてゐたにも拘らず、澤村博士が、ヘーフエ菌から「錠劑わかもと」といふ藥を造られてからは、簡易に目的が達せらるゝ樣になりました。

「錠劑わかもと」には、ヘーフエ菌から受繼いで脂肪は勿論、蛋白質やヴイタミン、無機物等の各種に亘つて人體必須の榮養素が、弱い胃腸でも容易に吸收し、體內で直に夫々の作用を發揮する樣なコロイドで含まれてゐます。

それ許りか普通の食物からも、充分に榮養を吸收できる樣に

◇…**胃腸**

を丈夫にし又諸器官の機能を强める活性酵素も含まれてゐるので、之を服用しますと、榮養が昂まり、新陳代謝作用が圓滑となつて、寒さは勿論、結核や胃腸病に對する抵抗力の强固な體質に改造される譯です。

右の「錠劑わかもと」は廿五日分一圓六十錢、八十三日分五圓携帶用瓶五十錢で、東京市芝公園大門內、榮養と育兒の會(振替東京一七〇〇番)から頒布され、各國藥店にもあります。

闘病手記

肋膜炎後に肺を犯されたが

(新潟)大谷清二

昭和七年三月、輕度の肋膜をやりまして、恢復は致しましたが次第に身體の衰弱を覺え、注意してみますと、忌むべき

肺病

初期の病狀を呈して醫師の診斷の結果、肺尖との事、爾後一年といふ歲で學校を止めて歸つて了ひました。それから苦闘の日がつゞきました(中略)養生に安靜に努めたのでありましたけれ共、思はしい効果がありません。

肺病には特効藥だないのだ、から確信した私は、人間には造化の神より與へられた自然治癒力があるのだ、此の力を一〇〇%發揮せしむれば、病なんぞと新しい意氣と信念を以て自然療法を始めたのです。絶對の安靜之が第一に始められました。之と共に、體の恢復、榮養の吸收――この爲に「錠劑わかもと」を用ひたのであります。「錠劑わかもと」を服用する樣になりましてより、常習

便秘

の私も毎朝通じを催し、食慾も一段と増進して何となく自分から勵みがつき體重は増加し、食事は待遠しい位で食ふ、肥る、歸鄕した當時は相當瘦せてゐた私も「錠劑わかもと」を始めてより體重も追々と増加を見るやうになりました。

勿論私が此の樣になつたのも(中略)「錠劑わかもと」が榮養吸收に力ある事を見逃す事の出來ぬ事實であると確信して感謝して居ります。(下略)

腸チフス 內服豫防劑

無害菌より發見せられたる

ヘテロゲン

注射によらず從つて疼痛發熱の副作用なく、內服にて約一年間腸チフスを豫防し得る免疫劑。甘味無臭服用容易の錠劑。しかも病原菌製劑ならざる故絶體に無害安全なり。

◉類似品あり注意◉ 全國藥店に販賣

定價 一人分 三十錢 五人分 一円廿五錢

東京芝公園大門 同仁製藥株式會社

效力は百パーセント

クラブ歯磨

あら、困るわ!

今年も元氣で暮すやうにつて、新しく頂いたクラブ齒磨よ。困るわ、エス、エス、エス……いい子だから返してれ。

ワン!

ハミガキ界ノナムバーワン

大楠公印ノクラブ歯磨

品質は世界的 香味は近代的

都會人の視力は★

急速に衰へつゝあると……☆

倫敦の眼科醫が發表

明滅するネオン、吹飛ぶ寒風、疾驅する無數の圓タク、海のない港に光る眼・眼・眼・飛行家の眼・運轉手の眼・事務家の眼・紳士の眼・淑女の眼・無數の眼が交叉し、衝突し、氾濫する近代的大都市、狂的なスピードと混亂と煩雜と焦燥とのるつぼ……に神經的な眼の悲鳴があげられてはゐないか。都會人の大きな問題としての視力減退について一考して見るのも無駄ではあるまい。

圓タクの前燈（ヘッドライト）や ネオン光（サイン）も有害

大都會居住者の視力減退は從來も屢々問題とされた所であるがロンドンに於てこの方面の研究に造詣の深い一專門眼科醫が此點につき最近興味ある研究を發表した。それに依ると近代都市の強烈な光線特に自動車のヘッドライトが都會人の眼に對して最も惡い影響を及ぼしてゐるといふ。諸種の光線の中でも最も疲勞を生ぜしめるものは赤・黄・綠の交通信號、ネオンライト、及び電氣閃光信號である。同眼科醫の語るところによれば、

倫敦に於ける 珍らしい現象

大都會に於て日常生活を送る都會人に對しては色眼鏡が必要であると思ふ。尤も一般步行者並びに自動車操縱者は交通信號標を識別する必要上不便を感ずる點も考量せねばならぬし、又婦人方は美容の點から色眼鏡を使用することは絶對に贊成しないであらうが、自動車操縱は眼と頭腦を極度に疲勞させる。この爲に視力の混亂を來して種々の危險を生むのである。何故なら、我々の眼は太陽の光線しか知らなかつた我々の祖先の眼に比して少しも強くはなつてゐないからである。最近英國では老眼が段々少くなつてきたがこれは熱帶地方の土人が強烈な太陽光線に堪へる爲に黒い眼を持つてゐるのと同じ理窟で、近代人の眼が黒味を帶びて來たのは明らかに強烈な光線の爲に視力減退を來してゐる證據である…と述べてゐる。

日本とても 全く同一だ

これはロンドンに於ける狀態であるが、日本でも勿論同一で、近代人の視力は著しく阻害されてゐる。特に運轉手、事務家、學生、スポーツマン等に眼病を患ふものが非常に多く、程度の差こそあれ、殆ど誰もが結膜炎に冒されてゐると言はれてゐる。これが前記の刺戟光線や塵埃によつて炎症を起し、又塵埃と一緒に病菌が侵入して急性結膜炎を起すのである。さうなると眼が腫れたり、充血したり、涙や眼ヤニが旺んに出る、これが進むと角膜まで冒されて仕舞ふのである。

視力減退と その對策は?

斯の如く都會人の視力減退は大きな問題にならうとしてゐるが、この障害も各人の注意一つで或る程度まで防止することが出來る。たとへば、特に眼を疲らせた時とか讀書の後、外出から歸つた時など清水で眼を洗ひ清めるとか眼科藥として優秀なスマイルを適時點眼することである。かうすることによつて、前述の視力減退を豫防し、又不快な眼疾をも治療し豫防することが出來るのである。從つて健康な魅力ある明眸を常に所有することも可能なのである。

……◇……

眼科藥スマイルは爛み目、ただれ目、はやり目、トラホーム其他一般の眼疾を快適に治療するばかりでなく、眼の疲勞充血を去り視神經を慰し、視力を強め、角膜を保護し、更に連用する時は清朗なる瞳を生む近代的の眼科藥で各階級から旺んに賞讃を受けて居ります。二五錢・四五錢・一圓の三種。

瞳の健康と明朗を讃す
近代人向の新眼科藥
スマイル

可哀さうな 子供の赤い眼 ☆☆☆☆

主として ろ胞性結膜炎

冬から早春にかけて眼を赤くした可哀さうな子供をよく見受けます。之は冬の寒い風や埃が結膜を刺戟して炎症を起させたので捨てて置きますと病菌が侵入して重い眼病になりますから充分家庭で手當をしてやらねばなりません。

この種の赤い眼をした小兒は大抵濾胞性結膜炎であります。この眼病はトラホームのやうに傳染する危險もなく失明するやうな心配もありませんが、症狀が進むにつれて眼が充血し易く、眼脂が出て、可哀さうなほど眼をショボショボさせます。この時下瞼の裏をかへして見ますと、半透明の、粟粒ほどの濾胞が無數に出來てゐます。これは主として虚弱な子供に多いと見られて居りますが、冬季は健康兒にも外界の刺戟が原因で起ることが屢々あります。

豫防 及び治療上に必要なことは子供の身體を丈夫にして、抵抗力を增進させることです。そのためには榮養に注意し、ヴイタミン類を充分に與へるやうにしなければなりません。又學校や戸外から歸つて來たら二パーセントほう酸水で眼を洗はせて、いつも眼を清潔にして置くことです。若し充血や眼脂が出てまぶしがるやうでしたら、スマイルを一日二三回點眼してやると大變よくなります。

眼の構造と作用

瞳孔反應とは どんなものか

眼は一個の精巧なキヤメラである。眼球の壁は前方の一部分丈は透明な角膜から出來てゐるが、殘りの部分は不透明な鞏膜、脈絡膜、網膜の三層から成立つてゐるが、脈絡膜と網膜の境に色素層があつて光を吸收するので、角膜以外の部分から光の入る事は出來ない仕掛けになつてゐる。

眼球の内部は、水晶體によつて前後二室に別れてゐる。前の室を前房と稱し、後の室は寒天樣の半固形物で充たされてゐる。之を硝子體と稱してゐる。網膜はフイルムに相當するので、是に外物の像が映るのである。

◇

ところが美しい瞳はといふと虹彩といふ水晶體の前面を覆ふ環狀の膜の中央にある。虹彩には放射狀に排列したのと、輪狀に排列したのと、二通りの平滑筋があつて前者を瞳孔散大筋、後者を瞳孔括約筋と稱し、之によつて瞳の大きさは種々に變化する。即ち虹彩はカメラで言へば絞りの役を勤めてゐるものである。

◇

この瞳の大きさは入り込む光の強さに從つて反射的に變化する、勿論光が必要以上に強ければ縮少し、弱ければ散大する。これを瞳孔反應と言つてゐる。強烈な光線に長く眼を晒すとかシネマを見るとか根仕事を續けるとか又スキーなどで雪の反射を強く受けるとまづこの瞳孔反應は異常を起すので眼科醫は眼病の診斷上瞳孔反應を非常に重要視してゐる。

◇

又美しいパッチリと冴えた明眸を保つにはこの瞳孔反應を健全にして置かなければならないが、それには強烈な光線や眼の疲れを覺えるやうな仕事の後で必ず視神經の疲勞を癒し、瞳孔の働きを正常にするやうに、適時眼科藥を點眼して置くことも必要である。たとへば眼科藥スマイルなどはこの目的に適つたものである。

スキー點描

「物々しい格好でどちらへ」
「例によつてスキーですよ、愉快ですからな」
「上達ですか?それとも」
「まづその邊ですよ」
「結構ですな、しかし僕はスキーはこりごりですよ」
「どうして」
「昨年赤倉でさんざん雪眼にやられましてね」
「それは氣の毒ですな、素人の悲しさだナまづ」
「といふと」
「ほれ、これを忘れちや駄目ですよ」
「はははスマイルですな」
「スキーヤーにスマイルは手離せませんよ、これがなくちや眼が駄目になつちやいます」

美の交響樂です

お肌にさつと溶け込んで
清白甘美な柔肌にする

レートクレーム

淡雪解ける頃の温浴の樂しさと
浴後レートクレームの一とつけは…
わが早春讃歌よ!
柔肌、若肌、清白な肌はこの一瓶
から生れます。育て孚くまれます

—新興 桂 たま子—

汚れを落して
清白な肌にする
レートのコールド
クレーム

絶對美容法冊子贈呈

毎日の御洗顔だけで
斷然美しくなるのです

冊子の内容

○冷たい洗顔を嫌いの方
○子供の喜ぶ洗顔をさせたい方
○小皺を去りたい方
○キメを細かにしたい方
○色黒を治す洗顔法
○石鹸が膚に合はない方
○お化粧を美しくしたい方
○魅力をつける襟筋の洗ひ方
その外實驗成功せる十數項目

スグお申込みを

ハガキで左記へお申込み下されば
この美本を無代で送呈致します

東京市日本橋區馬喰町一丁目
平尾贊平商店美粧部

東京 平尾贊平商店

まんが

超實錄忠臣藏

キラ「あいやタクミノカミこの料理には味の素を使つとらんね」
アサノ「ム、ム、無念、殘念味の素を忘れたか！」

吉田貫三郎

漂流綺譚

そんなもんじやねえよ、味の素が欲しいんだよ！

・中村篤九・

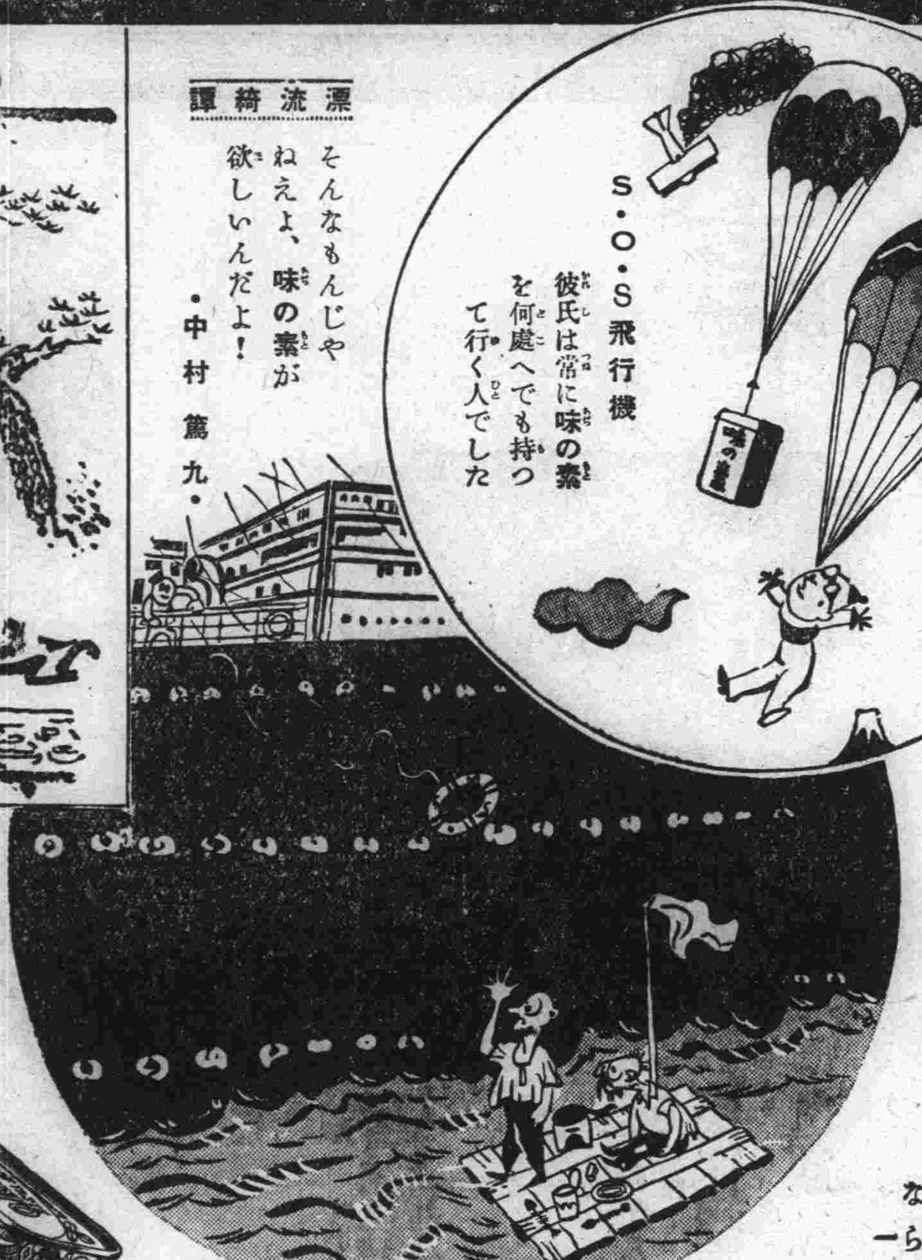

出勤挿話

奥さん「貴方今夜も他所で召上るんでしよ？」
旦那さま「いや、なーに晝飯を拔きにして歸つて來るよ」

小關まさき

御自分こそ

ホー蟻がこんなに澤山たかつてらー

石川進介

若いもの・何が何して喧嘩するやら

横山隆一

なくてならぬ味

味の素

2—K 宮内省御用達 味の素本舗 鈴木商店

溶崩れずして頗る德用な ミツワ石鹼

泡沫立ち細く豊に 石鹼分を殘さない

用ひ心地爽かに、汚垢をサラリと落して肌膚を良く整へる高級石鹼です、而も品質に比べて價格は頗る低廉ですから甚だ德用です。

良質廉價の高級品

洗ひ流す時にヌラつき、又は中途に溶崩れたり、生臭い惡臭がするなどの石鹼は普通品で、斯るものは肌膚を荒し易いのみならず、用つて頗る不經濟ですから、洗つた後がヌラつかず、肌膚を整へて、溶崩れぬ至純な高級品を用ふことが肝要です。

經濟第一

湯にも水にも程良く溶けて溶工合適度、中途に溶崩れることなく終ひまで用へる經濟德用な實用向の必需品

程良く溶けて三倍も永保する

ミツワ石鹼

不斷の品質向上の爲め ミツワ化學研究所に於て、日夜科學的研究に盡しつゝある主要なる技術家諸氏
理學博士
藥學士 小平勳氏
農學士 河村正雄氏
工學博士 三宅次郎氏
工學士 野中正夫氏

B.13

本舗 東京・兩國(日本橋區米澤町) ○丸見屋商店

慢性胃腸病に

高級治療藥

アイフ

胃腸こそ健康の根幹

その疾患は治療が大切

健康を掌るものは胃腸であつて胃腸强壯ならずば健康は到底期し得られない、にも拘らず胃腸に慢性の疾患を持ち乍らその治療を閑却し或は治療法を謬つて徒らに苦惱せる人々が多いのは遺憾に堪へない。凡そ慢性胃腸病は人目には左程大病と見えぬが決して油斷のならぬ病氣で、腸胃の機能がすつかり損じて内壁には恐るべき疵や爛れを生ぜるため

◉食慾進まず胸先痞へ嘔つきゲツプ出で
◉常に下痢や軟便で便には粘液血液膿汁を混じ
◉腹膨りゴロ〳〵ブツ〳〵鳴り放屁多く下腹痛み
◉滋養物を食するも身に附かず身體衰弱し
◉元氣衰へ顏色惡く神經過敏で短氣となり
◉少しの酒や不消化物にもすぐ下痢し痛む等の諸症狀を呈し往々倶るべき諸病をも誘發することがある

然るに**アイフ**はその治療に良効を奏するのみならず更に胃腸を强くしその機能を昂め食慾を進め榮養の吸收を佳良にし以て元氣と健康を增進せしめる

藥價

胃と腸の兩病にはアイフ（粉末）

三日分 三服入 二十錢	十七日分 三圓
四日分 七十五錢	四十五日分 七圓
八日分 一圓五十錢	特製十一日分 五圓

胃病專門には健胃アイフ（錠劑）

七十五錠入 五十錢	三百四十錠入 二圓
百六十錠入 一圓	千錠入 五圓

全國到る所の有名なる藥店に販賣す

發賣本舖　順和商會
大阪市東區淸水谷西之町
振替貯金口座大阪三四五番
電話（東）五〇〇〇・五〇〇二・五〇〇三

東京　東京市本郷區眞砂町九番地
振替東京六二三六八番　電話（小石川）四〇一〇番

大連　大連市山縣通一丁目
振替大連三七六五番　電話七六〇六番